Wolfisheim

Bulletin municipal n° 57 - Décembre 2024



Une commune pour la biodiversité

Le Maire et son équipe municipale vous souhaitent de belles fêtes de fin d'année.

Eric Amiet, Maire de Wolfisheim, vous invite à la **cérémonie des Voeux du Maire** qui aura lieu le

VENDREDI 10 JANVIER 2025 À 19H

au Centre Sportif.

2025

l'édito



“La vie est un éternel recommencement, et seule l’acceptation de la défaite marque la véritable fin. Tant que nous avons la force de recommencer, rien n’est jamais définitivement perdu.”
Albert Camus

Cette citation prend une résonance particulière en ce début d’année 2025, alors que notre village franchit une étape importante : le retour tant espéré du tramway.

Ces mots nous rappellent que chaque défi rencontré, chaque obstacle, est une opportunité de renaissance et d’innovation. Durant plus de dix ans, vos élus se sont battus pour concrétiser ce projet. Nous avons traversé des moments de doute et d’incertitude, mais jamais nous n’avons renoncé. Chaque difficulté rencontrée a été l’occasion d’affermir notre détermination et de réajuster notre vision, afin de répondre toujours mieux aux attentes de nos concitoyens.

Le retour du tramway, qui a desservi Wolfisheim pendant environ un siècle jusqu’en 1959, incarne cette résilience collective. Il représente bien plus qu’un progrès pour notre mobilité : c’est un nouvel élan pour notre communauté, un moyen de reconnecter notre village et de dynamiser notre économie locale.

En rétablissant ce mode de transport emblématique, nous rendons hommage à notre passé tout en construisant un avenir durable et inclusif pour notre ville.

Dans cet esprit de persévérance et d’engagement pour le bien commun, je suis heureux de vous annoncer que, malgré les difficultés budgétaires actuelles, nous poursuivrons la rénovation énergétique de l’école élémentaire. Ce projet est fondamental pour offrir à nos enfants un cadre d’apprentissage sain et respectueux de l’environnement. En réduisant notre empreinte carbone, nous contribuons également à la création d’économies d’énergie à long terme.

De plus, pour mieux servir notre communauté scolaire, nous avons décidé de rénover et d’agrandir le préau de cette école. C’est une excellente nouvelle qui profitera non seulement aux élèves, mais aussi aux services périscolaires, qui disposeront d’un espace plus vaste et mieux adapté pour leurs activités extérieures, quelles que soient les conditions climatiques. Cette initiative contribuera à améliorer le bien-être des enfants et à enrichir leur expérience scolaire, tant pendant les cours qu’au-delà.

Dans notre démarche pour préserver et valoriser la biodiversité, le Conseil municipal vient de voter l’acquisition d’un terrain le long de la Bruche. Ce terrain sera dédié à un ambitieux projet de renaturation, visant à restaurer les habitats naturels et à favoriser la diversité écologique du Ried de la Bruche. Ce projet permettra de renforcer la résilience de notre écosystème local, tout en offrant aux habitants un espace naturel, où la biodiversité pourra prospérer. C’est un engagement fort pour l’environnement, et une initiative qui s’inscrit pleinement dans notre vision d’une ville durable et respectueuse de son patrimoine naturel.

Enfin, cette année 2025 sera également marquée par une célébration exceptionnelle : les 15 ans d’ouverture du parc du fort Kléber et les 150 ans du fort lui-même, un monument emblématique de notre histoire locale qui aura lieu le vendredi 16 et le samedi 17 mai. Pour cet événement, nous vous invitons à une grande fête, à la hauteur de l’importance de ce lieu. Au programme : des spectacles envoûtants, des expositions captivantes, et de nombreuses animations qui raviront petits et grands. Ce sera une occasion unique pour tous les habitants de redécouvrir ce site emblématique, d’explorer son histoire riche et d’apprécier son rôle essentiel comme poumon vert de notre ville.

Nous comptons sur votre participation pour faire de cet anniversaire une fête mémorable, un moment de fierté collective et de convivialité, incarnant l’esprit qui nous unit. Venez nombreux célébrer ce double anniversaire et rendre hommage au fort Kléber, un lieu qui relie notre passé, notre présent et notre futur, symbolisant notre engagement

Ensemble, nous avançons avec la conviction que chaque pas compte, que chaque projet mené avec courage et persévérance contribue à un avenir meilleur.

C’est donc en acteurs engagés et solidaires que nous œuvrons pour notre ville, afin de bâtir un avenir plus harmonieux pour tous.

À l’aube de cette nouvelle année, je souhaite remercier mon équipe municipale et mes adjoints pour le travail exceptionnel accompli.

Que cette année 2025 soit porteuse de renouveau, d’espoir et de réussite pour chacune et chacun d’entre vous. Bonne année à toutes et à tous !

Votre bien dévoué Maire
Éric Amiet

jeune

L'école de musique

En cette fin de premier trimestre, l'École de Musique est ravie de vous présenter ses trois nouveaux professeurs qui ont rejoint notre équipe pédagogique en septembre et qui ont pris leurs marques au sein de l'école :



Sylvain Boltz, **né à Colmar en 1995, est un violoncelliste talentueux ayant débuté très jeune au Conservatoire de Colmar. Entre 2012 et 2014, il obtient des diplômes en violoncelle, piano, formation musicale et musique de chambre. Il poursuit ensuite sa formation au Conservatoire de Versailles, avant de décrocher un Master en violoncelle au Conservatoire Royal de Bruxelles en 2022. Il a eu l'opportunité de participer à des masterclasses prestigieuses avec des musiciens de renom comme Hélène Dautry et François Salque, consolidant ainsi sa maîtrise du violoncelle.**



Héloïse Kostoglou, **jeune pianiste belge de 20 ans, est déjà reconnue pour ses talents d'accompagnatrice et de cheffe de chant à l'international. Après avoir accompagné des solistes au Palais des Congrès de Vichy en 2022, elle devient cheffe de chant pour l'opéra "Rigoletto" en Allemagne en 2023. Héloïse est souvent sollicitée pour des concours de chant comme le Triomphe de l'Art en Belgique, et a récemment participé à un gala lyrique à l'Opéra de Massy. Ses projets à venir incluent une représentation à Londres dans l'opéra contemporain "Andrias Scheuchzeri". En plus de ses talents de scène, elle enseigne le piano et le solfège avec bienveillance et patience.**

Mathieu Vieira-Francisco, **quant à lui, est un pianiste et guitariste autodidacte avec plus de 10 ans d'expérience en tant que professeur particulier. Diplômé du Centre de Formation Professionnelle de Musique (CFPM) de Paris, il s'est spécialisé dans l'enseignement des musiques actuelles, en développant une approche pédagogique accessible à tous. Passionné par la transmission, Mathieu a également créé une chaîne YouTube dédiée aux tutoriels de piano et a participé à de nombreux projets de groupe, dont l'accompagnement d'une comédie musicale.**

Ce premier trimestre a également été marqué par un projet musical lors du marché de Noël au fort Kléber, le dimanche 1er décembre 2024 : Quelques élèves de l'école ont eu la chance d'accompagner Catherine Thouy dans la mise en musique de deux kamishibaï, dont La Légende du sapin de Thierry Chapeau. Ce projet a réuni flûtistes et pianistes dans un moment de sérénité et de partage, idéal avant les fêtes de fin d'année.
Ils ont eu l'occasion de le rejouer une seconde fois, à la bibliothèque de Wolfisheim le samedi 7 décembre 2024.



Toute l'équipe de l'École de Musique vous souhaite d'excellentes fêtes et vous donne rendez-vous en 2025 pour de nouveaux projets.

esse

L'école maternelle









À la découverte de la nature : Une sortie au fort Kléber pour nos petits explorateurs

Cette année, notre école maternelle accueille 138 élèves répartis dans cinq classes et demi. C'est avec un grand enthousiasme que je partage avec vous aujourd'hui le souvenir d'une sortie très particulière qui a eu lieu récemment.
Le vendredi 10 octobre, ce sont nos plus jeunes élèves – ceux des classes de Petite et Moyenne Section – qui ont eu l'opportunité de partir à la découverte de la biodiversité, lors d'une sortie au fort Kléber.
Accompagnés de leurs enseignantes et de quelques parents bénévoles, les enfants ont pu explorer les richesses naturelles qui entourent le fort, tout en apprenant à reconnaître différentes espèces animales et végétales.
Au programme : une randonnée éducative à travers les sentiers du fort, ponctuée de moments d'observation et d'ateliers ludiques. Les plus petits ont eu l'opportunité de voir de près des plantes, des insectes et même des animaux dans leur habitat naturel, grâce à l'intervention de guides passionnés et très pédagogues. De quoi nourrir leur curiosité et leur émerveillement face à la beauté de la nature.
Cette sortie a permis aux enfants de développer leur sens de l'observation, mais aussi d'appréhender l'importance de préserver notre environnement. À travers des jeux, des énigmes et de petites expériences, ils ont pris conscience de la richesse de la biodiversité qui nous entoure et de la nécessité de la respecter.
Ce genre d'expériences, en dehors des murs de l'école, est essentiel pour leur éveil et leur éducation, car il leur permet de se connecter à la nature et de comprendre qu'elle fait partie intégrante de notre quotidien.

Inscriptions scolaires

Rentrée de septembre 2025

ÉCOLE MATERNELLE

PREMIÈRE ÉTAPE : L'INSCRIPTION À LA MAIRIE

Les inscriptions concernent les enfants nés en 2022 qui rentreront à l'école maternelle à la rentrée 2025 :

L'inscription à la mairie est obligatoire avant toute admission à l'école maternelle.

Afin de faciliter cette démarche, nous vous proposons 2 possibilités :

À distance, en nous envoyant par mail à l'adresse : f.bourgeois@wolfisheim.fr

- ❏ **La page du livret de famille concernant l'enfant à inscrire**
- ❏ **La page du livret de famille concernant les parents**
- ❏ **Un justificatif de domicile de moins de 2 mois (facture eau, électricité, gaz ou téléphone ligne fixe)**
- ❏ **La pièce d'identité d'un des deux parents**

à la suite de quoi le certificat d'inscription vous sera envoyé par retour de mail,
et transmis à la directrice de l'école maternelle.

Sur rendez-vous, via le formulaire Doodle accessible depuis
la partie inscription de l'onglet jeunesse Enfance (établissements scolaires)

DEUXIÈME ÉTAPE : L'ADMISSION À L'ÉCOLE

Les admissions à l'école maternelle pour la rentrée 2025 des enfants nés en 2022
s'effectueront auprès de la directrice de 9 h à 11 h ou entre 14 h et 16 h :

- ❏ **Mardi 4 mars 2025**
- ❏ **Mardi 11 mars 2025**
- ❏ **Mardi 18 mars 2025**

➡ **Sur Rendez-vous, par mail en indiquant votre préférence et votre numéro de téléphone.**

Prière de vous munir des pièces justificatives suivantes :

- ❏ **Le mail avec l'attestation d'inscription délivrée par la Mairie.**
- ❏ **Le carnet de santé de votre enfant.**







ÉCOLE ÉLÉMENTAIRE

Les inscriptions des élèves de maternelle au Cours Préparatoire (CP) auront lieu aux dates suivantes :

- ❏ Jeudi 20 mars 2025 de 8 h à 11 h 30.
- ❏ Vendredi 21 mars 2025 de 8 h à 11 h 30 et de 13 h 30 à 17 h 30.
- ❏ Jeudi 27 mars 2025 de 8 h à 11 h 30 et de 13 h 30 à 16 h 30

Pour les élèves de la maternelle Maxime Alexandre, un mail contenant un lien pour choisir un créneau d'inscription vous sera adressé jeudi 6 mars 2025.
Les fiches d'inscription seront disponibles début mars auprès des enseignantes de Grande Section ou de la directrice de l'école maternelle.

Pour les élèves venant d'une autre école, prenez rendez-vous directement auprès de la directrice de l'école élémentaire :
par téléphone au 03 88 78 24 07
par mail à l'adresse ce.0672114j@ac-strasbourg.fr

Merci d'apporter lors de votre venue à l'école :

- ❏ La **fiche d'inscription** complétée recto et verso
- ❏ Le **carnet de santé** de l'enfant
- ❏ Le **livret de famille**
- ❏ Un **justificatif de domicile.**

SERVICES PÉRISCOLAIRES

Les dossiers d'inscriptions concernant les activités périscolaires pour l'année scolaire 2025/2026 seront distribués dans les cahiers des enfants déjà scolarisés dans nos écoles en Avril.
Ils seront également disponibles pour les futurs inscrits en Mairie.

Conditions d'accessibilités aux services :

Depuis la rentrée 2024, les services périscolaires sont accessibles dès la petite section de maternelle sous réserves de places disponibles.

Relais Petite Enfance

Comme tous les ans, la fin d'année apporte de multiples occasions aux enfants de vivre de fabuleux moments liés aux fêtes de fin d'année. Toutes ces occasions sont propices au partage entre les enfants, leur Assmat et les familles.

Tout d'abord, Halloween, ses petites créations de citrouilles et autres décorations sur ce thème. On s'amuse et on explore avec les petits sans se faire peur évidemment et de manière très ludique !

Les enfants accompagnés des Assistant(e)s Maternel(le)s ont également droit à la visite du Saint Nicolas organisée par l'école primaire !! Chants et distribution de Mannele... humm délicieux !

Le spectacle de fin d'année proposé par la commune en décembre est aussi une belle occasion de se régaler les yeux, les oreilles et les papilles avec le goûter ! Ce qui signifie aussi que Noël est proche ! Youpi !!

2025 apportera encore de nouvelles aventures !

Bonne fin d'année à toutes et tous !

Vacances pour le RPE :
du lundi 23 décembre 2024
au vendredi 3 janvier 2025 inclus.

Le Relais Petite Enfance est un service libre et gratuit mis à disposition pour les assistant(e)s maternel(le)s et les parents en recherche d'un mode de garde pour leurs enfants.

Pour toute recherche de mode d'accueil, n'hésitez pas à contacter l'animatrice.





Relais Petite Enfance de Wolfisheim
Permanence les mercredis : 14h à 17h30 accueil téléphonique et messagerie
et 15h30 à 18h30 sur rendez-vous
animations les jeudis matin 8h30 - 11h30
rue des Cigognes à Wolfisheim
Contact : Nathalie Receveur/aprin - ram@wolfisheim.Fr - 06 77 50 86 04
Puéricultrice de secteur : Mme Pauline Beaulieu
Maison du conseil départemental de Bischheim ou sur rendez-vous le jeudi de 9h à 11h
Au pôle enfance & solidarité - 1 rue Traversière, 67201 Eckbolsheim - 03 69 33 24 08

Wolfi'Smile

WOLFI'SMILE INFO !

NOS RENDEZ-VOUS 2025 !

À partir de la 6e

Inscription dès maintenant : wolfismile@wolfisheim.fr

JEUX DE CACHETTE



VENDREDI 24 JANVIER

De 19h à 21h au Wolfi'Loup *(derrière l'école élémentaire)*

Mission impossible, vous connaissez ? Prenez-vous pour un agent secret et ramenez votre objet précieux sans vous faire attraper par le gardien.

SOIRÉE CINÉMA



MERCREDI 19 FÉVRIER

À 19h, Salle Culturelle, CSC

Rendez-vous au CSC pour une soirée cinéma. Le titre du film sera communiqué plus tard ;)

PRISON ISLAND



VENDREDI 21 MARS

À 19h, Dorlisheim

Saurez-vous relever les défis des 23 cellules de cette prison un peu particulière ? Il faudra faire preuve de réflexion, de collaboration et d'action.

JEUX VIDÉO ET VR



VENDREDI 25 AVRIL

De 19h à 21h au Wolfi'Loup *(derrière l'école élémentaire)*

Défis tes copains aux jeux vidéo avec la présence de Ludi Wolfi

CRÊPES PARTY



VENDREDI 23 MAI

De 19h à 21h au Wolfi'Loup *(derrière l'école élémentaire)*

Une soirée conviviale autour de délicieuses crêpes à préparer soi-même.

WOLFI JAZZ



VENDREDI 27 JUIN

De 19h à 21h au Fort Kléber

Venez profiter du festival avec vos copains pour découvrir la scène musicale du jour.

Wolfi'Loup

Les vacances de la Toussaint

Le Scooby-Gang a débarqué à Wolfisheim à bord de son Combi à fleur pour aider les enfants du centre aéré à résoudre enquêtes et mystères.

Le Wolfi Loup et l'école redécorée pour l'occasion sur le thème d'Halloween, ont accueilli 85 enfants.



Avec au programme : cuisine monstrueuse, chasse aux fantômes et bricolages effrayants.
Deux grandes enquêtes ont été résolues par nos détectives en herbe : La disparition de Scooby et celle de 200 boîtes de scoubiscuits.

La semaine s'est terminée par une **sortie Laser Game pour les plus grands et un parc de jeux et d'activités intérieures** pour les autres.
Les inscriptions pour les prochains centres qui auront lieu aux vacances d'hiver ouvriront le 6 janvier 2025 sur l'espace famille de l'UFCV.



Petit témoignage :

"Pendant cette superbe semaine au centre aéré sur le thème de Scooby-Doo, nous avons pu profiter d'activités et bricolages proposés par les animateurs ou nous. Mais aussi faire une veillée, un atelier cuisine sur le thème d'halloween, un super grand jeu sur le thème Scooby-Doo et enfin une sortie mémorable au laser Game. Nous avons eu la chance incroyable d'avoir des animateurs hors pairs ! donc vous savez ce qu'il vous reste à faire..."

Lara, Lila et Nina
du groupe des Rouges



Journée des animateurs du Wolfiloup



Le premier week-end d'octobre 2024 a été l'occasion pour les animateurs du Wolfiloup de se retrouver pour la 10e année lors d'une journée d'échanges et d'activités. Les plus jeunes comme les plus anciens apprécient de se retrouver une fois par an autour d'une envie commune : l'animation. Près d'une vingtaine d'animateurs était présent à cet évènement annuel avec la participation de l'Union Français des Centres de Vacances, l'association responsable de l'organisation des centres aérés avec la commune de Wolfisheim. Une matinée pleine de défis, avec une compétition par équipes, à travers 23 épreuves toutes plus originales les unes que les autres. De quoi trouver de nouvelles idées pour les jeux à épreuves. Après un repas convivial, les animateurs ont passé une après-midi de travail ludique autour de la découverte d'outils pédagogiques abordant des thèmes sur la notion de "relation éducative".





les Stupsi



Des bonbons ou un sort ! Oh grand Saint Nicolas, apporte-moi des pommes dans mon petit panier... Mon beau sapin..., ou encore Petit Papa Noël... Voilà des paroles qui sont de mise en cette fin d'année avec les enfants !

Que d'évènements et de partage entre les petits, les familles et l'équipe des Stupsi.

On raconte, on colorie, on écoute, on regarde, on touche, on explore avec eux grâce aux activités et animations proposées (histoires/ ateliers créatifs/fêtes/spectacles) Tout le monde s'amuse !!

En 2025, les aventures continueront évidemment, avec, entre autres, la poursuite de la thématique annuelle : Mille et une Couleurs.

Bonnes fêtes à tous !

Vacances pour les Stupsi : du lundi 23 décembre 2024 au vendredi 3 janvier 2025 inclus.

Micro crèche "LES STUPSI"
17 rue du Moulin - 67202 WOLFISHEIM
03 88 76 97 05 - stupsi@wolfisheim.fr





R-GDS | Réseaux Gaz naturel Strasbourg

À Wolfisheim, les compteurs gaz deviennent communicants



Au mois de mars 2024, R-GDS a remplacé les compteurs gaz de ses clients à Wolfisheim par de nouveaux compteurs gaz communicants.
Grâce à cette nouvelle génération d'appareils, la relève et la transmission de l'index sont entièrement automatisées. De plus les abonnés pourront suivre l'évolution de leur consommation depuis leur espace personnel en ligne, et disposer d'outils efficaces pour une meilleure maîtrise de l'énergie.

Partout en France, le gaz accélère sa transformation pour contribuer à la transition écologique, notamment en intégrant toujours plus de gaz renouvelable et local. Parallèlement, les distributeurs déploient de nouvelles technologies au service des consommateurs.
Ainsi l'arrivée des nouveaux compteurs gaz communicants simplifiera le quotidien des clients en automatisant la transmission de leur index compteur, tout en leur permettant de mieux suivre et maîtriser leurs consommations.

Le compteur gaz communicant transmet chaque jour les données de consommation relevées par un signal radio chiffré. Ces données sont automatiquement tracées par R-GDS et accessibles à tout moment dans un espace en ligne personnel sécurisé : espace.r-gds.fr



Le nouveau compteur communicant offre aux clients des avantages inédits :

1 Mon espace R-GDS

La planification de rendez-vous pour l'installation du compteur communicant, ainsi qu'un accès sécurisé aux données quotidiennes et à l'historique de consommation, 24h/24.

2 Seuil de consommation

Chaque client peut fixer **un seuil mensuel de consommation pour être alerté automatiquement en cas de dépassement**, par email ou sms.

3 Relevé

Le relevé est effectué automatiquement.
Les clients n'ont plus besoin de se rendre disponible pour accueillir le technicien.

En savoir plus sur le nouveau compteur communicant :
- par téléphone au 03 88 79 57 50
- sur www.r-gds.fr
- ou en scannant ce QR Code

Vie du





ABBA forever

Concert Tribute to ABBA : Un Voyage Musical Inoubliable à Wolfisheim

Le vendredi 18 octobre dernier, le centre sportif et culturel de Wolfisheim a vibré au rythme des tubes intemporels du groupe ABBA. Le groupe "ABBA FOR EVER" a offert aux spectateurs un concert exceptionnel, plongeant le public dans l'univers magique du groupe suédois qui continue de fasciner à travers les décennies.

Les chansons d'ABBA, devenues des classiques intergénérationnels, ont traversé le temps et les frontières. Elles restent indémodables, et ce phénomène mondial est toujours aussi captivant, que ce soit pour les fans de la première heure ou pour les plus jeunes. Depuis plus de 30 ans, les morceaux d'ABBA sont au cœur de la mémoire collective, des hymnes à la joie et à la danse qui traversent les âges.

Les groupes "Tribute Band", ces formations qui rendent hommage à des groupes mythiques, ont pris une place de choix ces dernières années. Parmi eux, "ABBA FOR EVER" s'est imposé comme l'un des meilleurs représentants de cette tendance. Ces professionnels de la scène, forts de nombreuses années d'expérience, ont décidé de fusionner leur passion commune pour ABBA et de créer en 2007 ce tribute band qui fait aujourd'hui un carton.



Le concert à Wolfisheim a été un véritable retour en arrière. Sur scène, les membres du groupe ont su recréer à la perfection l'univers kitsch et festif d'ABBA. Leurs costumes, fidèles aux tenues iconiques du groupe suédois, ont ajouté une touche visuelle qui a rendu l'illusion encore plus saisissante. Mais au-delà de l'apparence, c'est leur talent musical qui a impressionné. La précision de leur prestation, tant au niveau vocal qu'instrumental, a été remarquable.

Le public de Wolfisheim a répondu présent avec enthousiasme : près de 300 personnes se sont retrouvées dans la salle, toutes debout pendant le concert, emportées par la magie des chansons. À la fin du show, une standing ovation a résonné dans la salle, témoignant de l'ovation collective pour le groupe "ABBA FOR EVER".

Le public a eu le plaisir de redécouvrir ou de découvrir des classiques tels que "Gimme Gimme Gimme", "Dancing Queen", "Mamma Mia", ou encore "Super Trouper". En 1h15 de show endiablé, "ABBA FOR EVER" a su recréer l'ambiance unique de l'époque, avec une fidélité scénique et musicale impressionnante.

Ce concert était bien plus qu'une simple performance musicale. C'était une véritable immersion dans l'univers d'ABBA, une soirée pleine d'énergie et de souvenirs, un moment de partage et de plaisir intergénérationnel. Un hommage vibrant à un groupe qui, 50 ans après ses débuts, reste plus vivant que jamais dans le cœur de ses fans.

Avec ce concert, tous les participants ont pu revivre cette époque iconique, et c'est avec des sourires et des souvenirs plein la tête qu'ils ont quitté le centre sportif et culturel, emportant avec eux l'incroyable magie d'ABBA.



l'Ehpad sur TF1

L'EHPAD Au Fil de l'Eau a accueilli Brigitte Thomas, créatrice de la micro-entreprise Ludessimo, qu'elle a fondée il y a près de huit ans.

Brigitte, passionnée par l'univers des jeux de société et convaincue de leurs bienfaits, s'est engagée à offrir une seconde vie aux jeux en leur prodiguant des soins minutieux. Chaque jeu est scrupuleusement vérifié, complété, nettoyé, et, si besoin, recolorisé ou rénové pour retrouver tout son éclat et raviver le plaisir de jouer.

Avec un large choix de près de 4 500 jeux d'occasion, Ludessimo s'adresse à tous les amateurs de jeux de société, permettant à chacun de trouver des articles uniques à des prix très abordables. Brigitte est fière de proposer des produits de qualité, accessibles et soigneusement préparés, qui favorisent le partage et le plaisir de jouer ensemble.

Lors de sa rencontre avec les résidents de l'EHPAD Au Fil de l'Eau, Brigitte a présenté une sélection de jeux adaptés, conçus pour partager des moments ludiques avec les agents et les familles présentes. Cet événement a également été l'occasion pour TF1 de réaliser un reportage, prochainement diffusé, qui mettra en lumière l'impact positif des jeux de société sur le bien-être des aînés et le renforcement des liens sociaux.







Sortie à Kirrwiller

Une Journée Magique au Royal Palace







Le jeudi 14 novembre, une sortie organisée à destination du Royal Palace de Kirrwiller a rencontré un franc succès, avec pas moins de 57 participants, soit un bus complet !

Au programme de cette journée : un délicieux repas au restaurant du Royal Palace, suivi de la découverte du nouveau spectacle époustouflant "Déesses".

Avant de se plonger dans l'univers magique du spectacle, les participants ont pu savourer un menu gourmand au restaurant du Royal Palace. Un repas raffiné, composé d'une entrée, d'un plat et d'un dessert, soigneusement préparés et accompagnés de boissons sélectionnées en accord. Ce déjeuner convivial a permis de bien débuter la journée dans une ambiance chaleureuse et détendue, avant de se laisser emporter par la magie du spectacle à venir.

Le Royal Palace, institution bien connue pour ses shows grandioses, a cette année mis en scène une histoire fascinante. Le spectacle "Déesses" plonge les spectateurs dans un univers céleste où les dieux, en fin de chaque été, organisent un grand bal pour célébrer la Terre. Ce jour-là, le royaume céleste s'approche de la planète bleue, et les divinités envisagent de descendre parmi les Hommes. Cependant, bien que le monde terrestre soit un joyau d'antan, ces divinités ont longtemps préféré festoyer et se divertir dans leur royaume. Mais, un jour, quatre déesses d'une beauté inégalée décident de briser l'ordre divin et de fouler la Terre. Persuadées de découvrir un monde majestueux, elles se retrouvent face à une réalité décevante : la Terre a perdu de son éclat. Déterminées à restaurer sa splendeur, elles unissent leurs forces pour recolorer le monde au fil des quatre saisons, un voyage magique et visuellement saisissant.

Les spectateurs ont été émerveillés par ce spectacle aux décors somptueux, aux chorégraphies impressionnantes et aux costumes sublimes. L'ambiance était à la fois féerique et émouvante, captivant le public du début à la fin.

Et pour prolonger la magie, après le spectacle, un dernier moment de convivialité a été offert avec un arrêt au lounge. Les participants ont ainsi pu trinquer ensemble, partager leurs impressions et continuer à savourer cette belle journée dans une ambiance détendue et festive.

Cette sortie à Kirrwiller a donc été une belle réussite, permettant aux participants de passer une journée inoubliable, alliant gastronomie, magie du spectacle et moments conviviaux. Les sourires et les éloges à la fin de la représentation témoignent de l'enthousiasme général.

Une journée bien remplie, qui restera gravée dans les mémoires de tous les participants !

11 novembre

Les cérémonies de commémoration de l'armistice de la guerre 14-18 sous le signe de la mémoire et de la transmission.

Comme ce 11 novembre 1918, les cloches de l'église protestante se sont mises à sonner. Éric Amiet, maire, donne lecture du message officiel du Ministère des Armées dont voici des extraits :
"Au fil de notre histoire, les soldats morts pour la France, ceux tombés pour le service de la Nation, ou pour le service de la République nous disent les pérennités françaises. Toujours, nos armées sont là pour accomplir la mission.
C'est pourquoi, réunis au pied du monument aux morts, élus, anciens combattants de toutes les générations du feu, enfants des écoles, nous ne sommes pas seulement la garde des morts, nous sommes d'abord les sentinelles des vivants.
Ils nous laissent un devoir de gratitude, de lucidité et d'espérance"



La sonnerie aux morts invite ensuite à un moment d'introspection puis, une éclatante Marseillaise s'élève emportant dans le ciel les fragiles voix des enfants venus assister à la cérémonie avec le soutien de leurs enseignantes. L'Hymne à la joie de Beethoven nous rappelle notre engagement européen et notre lien récent mais solide avec le 291e Jaegerbataillon toujours présent lors des cérémonies avec l'ASSOR de Schiltigheim, les sapeurs-pompiers volontaires, la gendarmerie, les représentants associatifs et les citoyens.
C'est un moment privilégié de cohésion nationale toutes générations confondues. Aussi, Éric Amiet, accompagné de ses adjoints, invite l'assistance au verre de l'amitié afin de prolonger ce moment de fraternité de façon moins solennelle.





2024 Wolfi Jazz

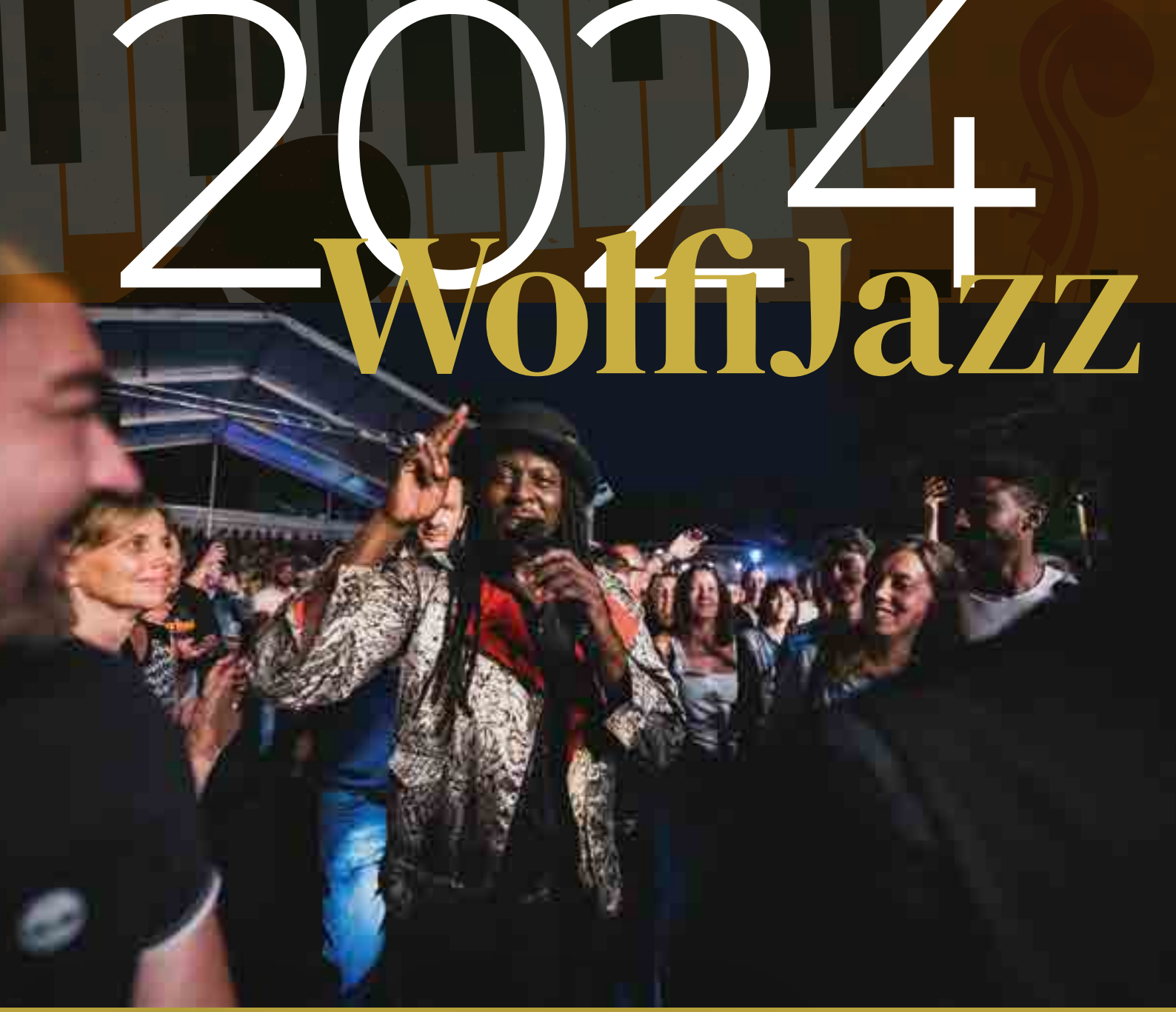

En 2024, le Wolfi Jazz nous a offert une édition haute en couleurs !
Du loup de Wolfisheim, au paon du fort Kléber en passant par la fameuse cigogne alsacienne, l'affiche de cette 14e édition annonçait déjà une semaine de fête.
Le temps de 5 journées, le fort Kléber et l'esplanade se sont transformés en véritables salles de spectacle à ciel ouvert. Un parcours jalonné de découvertes locales et d'artistes d'exception, dont les terrains de jeu s'étendent bien au-delà du jazz.

En préambule du festival, les élèves de l'école de musique intercommunale sont montés sur la grande scène, celle des grands artistes, impressionnante et pourtant tellement gratifiante après une année de travail, pour leur spectacle de fin d'année. Une belle expérience pour les petits musiciens mais aussi pour les adultes qui suivent les cours à l'école de musique.

Tous les soirs, des artistes de différents horizons se sont produits sur la scène du Wolfi Jazz. Parmi les grands noms présents cette année, nous avons eu le plaisir de recevoir Brad Mehldau, le pianiste de jazz le plus influent selon The New York Times, dans un moment en toute intimité malgré des gradins et fosse complets. De l'autre côté du spectre musical, Meute révolutionne la techno avec une touche fanfare. Et c'est sans compter la ribambelle d'artistes qui









s'ajoute à ces deux propositions initiales : Caravan Palace, Tiken Jah Fakoly, Kareen Guiock Thuram et Laurent Bardainne & Tigre d'Eau Douce, et tant d'autres qui nous ont fait vibrer.

Des surprises musicales ont été concoctées cette année avec des sessions dans les murs du fort Kléber, des moments suspendus, en acoustique et un peu "irréels" renforçant la dimension ludique et participative du festival. En soirée, l'Esplanade sera le lieu de rencontres et de convivialité nocturnes, avec 2 à 4 concerts par soir, mêlant pépites musicales et têtes d'affiche internationales.

Le public n'était pas en reste avec notre traditionnelle "Matinée des Scolaires" qui a eu lieu le jeudi matin pour les écoles de Wolfisheim mais également les assistants maternels et la crèche des Stupsi. Au programme de cette matinée, le spectacle "Le Grand Huit" par la compagnie Tartine Reverdy.

Tartine enfile sa veste rouge et or et vous embarque dans un concert festif et carrément coloré !







Sur le week-end, ouverture des portes du Village des P'tits Loups, c'est le rendez-vous préféré des familles sur le festival ! Cette année, une nouvelle collaboration a vu le jour avec la participation du magasin Cultura de Geispolsheim qui proposait des ateliers masques en feutrine, créant ainsi une meute de "mini-loups", ou encore un atelier d'éveil musical pour les plus jeunes. Les petits et les grands ont pu affronter les terribles épreuves des jeux géants en bois et le mini-golf, dans les fossés secs. L'association "Les Plaisirs Équestres" était également présente pour proposer des baptêmes à poneys. Des après-midis comme on les aime sur le festival !

Avec ses 119 000 festivaliers & festivalières et 190 concerts depuis sa création, toutes éditions confondues, le Wolfi Jazz, organisé par l'association Wolfi Jazz et labellisé Réseau Spedidam, est devenu un événement culturel majeur en Alsace et une référence dans le Grand Est. Les valeurs défendues par l'association sont claires : promouvoir la culture, favoriser le lien social en associant les acteurs locaux, encourager la mixité sociale et intergénérationnelle.













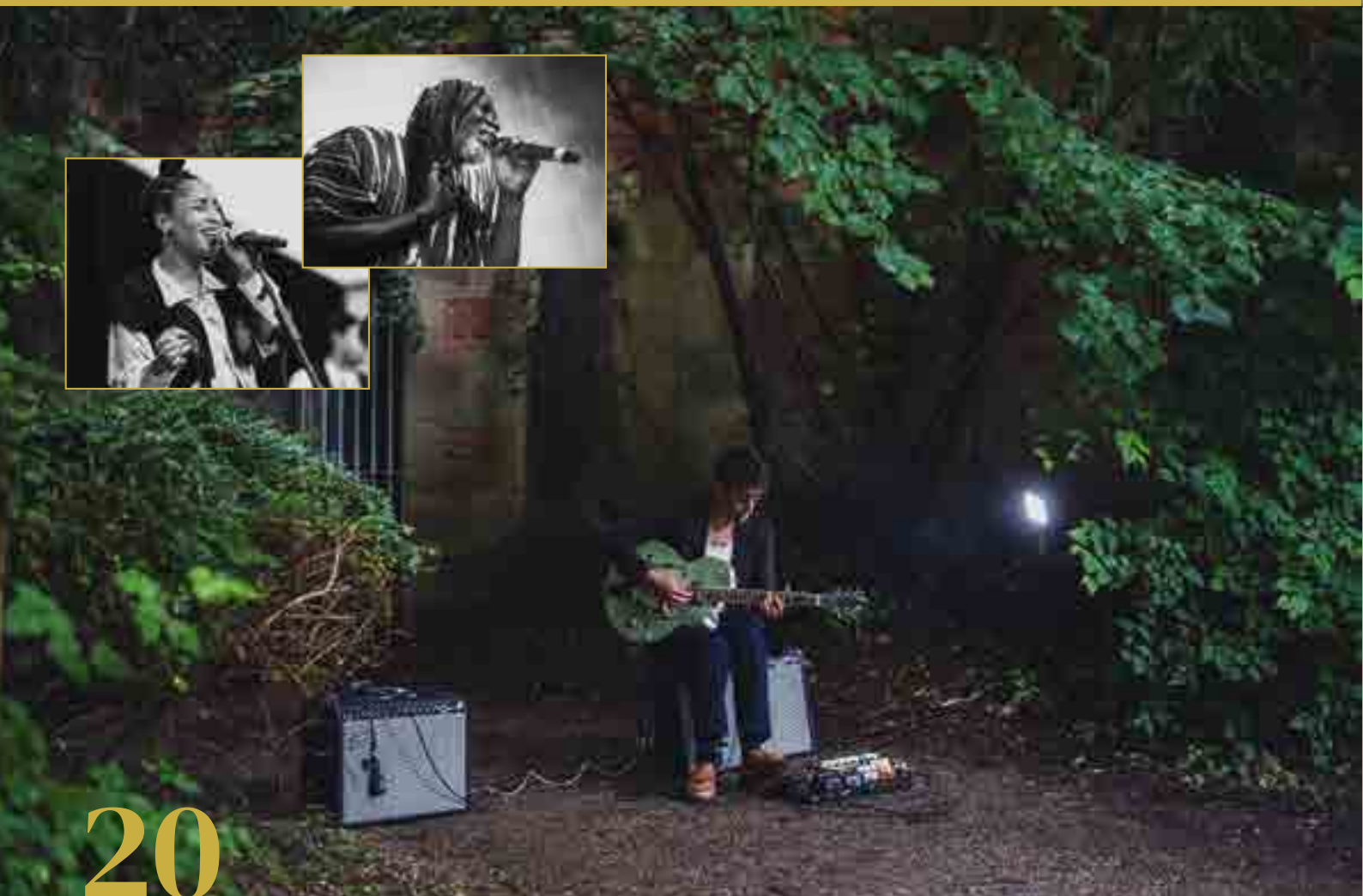



















… rendez-vous en 2025

Atelier brasseur "de l'épi au demi"

Une soirée culturelle avec un auditoire largement masculin pour enfin découvrir les secrets de ce breuvage si répandu en Alsace, mais pas seulement, qu'est la BIÈRE !



Emmanuel Olland, artisan brasseur, débute la séance avec un film retraçant les diverses étapes nécessaires à créer une bière en détaillant tous les ingrédients, les étapes de fabrication, la dégustation, les accords bière/mets jusqu'au recyclage des déchets.
Il en décrit les origines anciennes (13 000 ans avant JC) et multiples (Israël, Egypte, mythologie sumérienne) puis avec le temps les moines s'emparent des recettes et les transcrivent assurant ainsi leur transmission.

En 1516, la Bavière institue des normes (Reinheitsgebot) limitant les ingrédients, on y retrouve alors uniquement : l'orge, le houblon et l'eau. L'industrialisation découle de la découverte de la machine vapeur en 1763. Puis grâce à Pasteur, à la fin du 19e siècle, la compréhension du phénomène de fermentation permet de cultiver et de sélectionner les ferments. La levure de bière (Saccharomyces cerevisiae) est identifiée et devient ainsi un produit à part entière fabriqué de manière industrielle pour la première fois.

Après avoir décliné et expliqué les différentes étapes de fabrication Emmanuel Olland fait monter le mélange en température dans son kit de brassage pour élaborer une bière de Noël qui a été confectionnée pour partie devant le public avec les ajouts particuliers de malt Pale Ale (orge), blé praline, malt choco, houblon élixir en début d'ébullition, houblon Triskel en fin d'ébullition, épices de Noël, levure US05.

Un dernier volet pour parler de l'importance de la qualité des produits utilisés dont la plupart sont issus de l'agriculture locale, de la pureté de l'eau quant au goût de la bière et de la réutilisation des déchets, les dresches, dans le monde agricole comme compost ou aliment animalier.

Une partie conviviale termine cet atelier avec la dégustation de cinq bières différentes, Emmaunel Olland déclinant aspect, goût et saveur pour le grand bonheur des amateurs présents.

Agenda culturel

JANVIER 2025
CÉRÉMONIE DES VŒUX DU MAIRE
VENDREDI 10 JANVIER
À 19hH30 • Salle Sportive, CSC

La magie est à l'honneur en 2025 ! En première partie, laissez-vous porter par un concert de l'école de musique de Wolfisheim. Puis, laissez-vous transporter dans le monde de la magie, ne cherchez pas à comprendre les astuces, émerveillez-vous !
Retrouvez-vous à la fin autour d'un verre et d'une collation pour passer un moment convivial.
Entrée libre.
Dans la limite des places disponibles.
Tout public

NUIT DE LA LECTURE
SAMEDI 25 JANVIER
(attention nouvelle date !)
À la bibliothèque

Cette année la commission culturelle vous propose de participer à la 8e édition de la Nuit de la Lecture. Le thème national "Le Patrimoine" sera décliné à travers des lectures mais également des ateliers ou animations inédites.
Entrée libre
Programme détaillé à venir



FEVRIER 2025
CINÉMA PRÈS DE CHEZ VOUS
MERCREDI 19 FÉVRIER

À 16H • Séance enfants
Salle Culturelle, CSC

Pour les vacances d'hiver, la commune vous propose de vous installer devant un film d'animation récent avec pop-corn et boisson offerts par la commune !

À 19H • Séance adultes – Salle Culturelle, CSC

Avec un film grand public et sorti récemment en salle, le cinéma temporaire de Wolfisheim vous propose de passer une soirée ciné' bien installés.
Tarif enfants : 4€ / Tarif adultes : 5€
Placement libre sans réservation / Les titres des films seront annoncés ultérieurement en fonction des sorties

---

SPECTACLE JEU BLANC – Spectacle Hors les Murs de l'Orchestre Philarmonique de Strasbourg (Percussions et jonglage)
JEUDI 27 FÉVRIER
À 19hH30 • Salle Culturelle, CSC

La rencontre entre jonglage et musique se fait d'abord par l'entremise de formes volontairement dépouillées.
Une balle monte et descend. Elle a son temps propre. Une note répétée s'y greffe. Puis le mouvement d'une mailloche et celui d'une balle commencent à faire corps. Le corps des personnages aussi se met en mouvement. La tête surtout. Agencer des têtes qui tournent et regardent, c'est un vaste terrain chorégraphique et théâtral. C'est la promesse d'une danse.
Entrée libre.
Dans la limite des places disponibles.
Inscription à la bibliothèque. Spectacle à partir de 7 ans. Durée : 45 minutes.

MARS 2025
SPECTACLE TOUT-PETITS
UN AIR DE PRINTEMPS

Animation proposée par Anaïs Pirastru et Nathalie Droesch, Médiathèque André Malraux.
À 10hH30 • Petite Mairie
Vous entendez ? Vous sentez ? Oui, c'est l'appel du printemps. Allez, on ouvre la fenêtre, on explore la nature qui s'éveille et on retire ses chaussures ! Une animation multisensorielle dédiée aux touts-petits et leurs parents.
Jusqu'à 3 ans. Entrée libre
sur inscription à la bibliothèque.
Durée : 20 à 30 minutes.
Dans la limite des places disponibles.

INITIATION DANSES AFRICAINES
Par la compagnie DOUNYA
Dans le cadre de la journée des Droits des Femmes
SAMEDI 8 MARS
À 18hH30 • Salle Sportive, CSC

Cette initiation est un bon moyen de se sentir vivant, de se défouler mais aussi de découvrir la puissance des danses africaines, emplies de joie, d'énergie, de force et de partage. Affirmez la femme qui est en vous !
Retrouvez-vous à la fin autour d'un verre et d'une collation pour passer un moment convivial.
Entrée libre. Dans la limite
des places disponibles. Tout public

SPECTACLE : TOUT CONTES FAITS
Spectacle par la compagnie DOUNYA.
MERCREDI 12 MARS
À 16H • Salle Culturelle, CSC

Il était une fois : un petit chaperon rouge rebelle, un loup qui avait peur du noir, un ogre végétarien, une princesse rappeuse et d'adorables sorcières. Ces personnages inattendus, hauts en couleur, se rencontrent, s'aiment,

2024-2025



se confrontent : ils redessinent avec humour les relations entre les genres, débarrassées des stéréotypes d'âge et d'apparence. Une fable actuelle, jubilatoire et enlevée, mêlant danse, théâtre et musique où les clichés sont dégommés et le merveilleux réinventé.
Durée : 50 minutes. Entrée libre sur inscription à la bibliothèque.
Tout public à partir de 4 ans

OSTERPUTZ
SAMEDI 22 MARS
À 9H • Esplanade des Platanes, CSC

Venez nettoyer en équipe les abords de la Bruche, les espaces verts sauvages et les abords du village.
Participez à cette action solidaire et de sensibilisation accessible à tous, petits et grands ! Pensez à vos gants et à votre gilet jaune !
Entrée libre. Sur inscription à la bibliothèque. Repas de midi offert par la commune aux participants (merci de le préciser lors de l'inscription).

ATELIER CONFERENCE : ADAPTER SON JARDIN AU CHANGEMENT CLIMATIQUE
SAMEDI 29 MARS
À 10H • Jardin des 5 sens, fort Kléber

Apprendre à concevoir des jardins plus résilients et à adapter ses pratiques pour économiser l'eau et protéger les plantes.
Entrée libre sur inscription à la bibliothèque. Munissez-vous d'habits adaptés à l'extérieur

AVRIL 2025
ATELIER FABRIQUE TON HERBIER
SAMEDI 26 AVRIL
À 10H • En extérieur au fort Kléber

Le printemps est propice à la découverte de la diversité de la flore du fort Kléber.
L'atelier se découpe en deux moments clés. Le premier est de partir à la recherche d'éléments à mettre dans son herbier : feuilles, branchages, fleurs... Dans un second temps, place à la création de l'herbier en lui-même : collage, dessin, écriture....
À partir de 7 ans
Entrée libre. Sur inscription à la bibliothèque. Places limitées.

MAI 2025
ATELIER MACRAME
MARDI 13 MAI
À 19H • Salle Culturelle, CSC

Le macramé est une technique de tissage manuelle, minutieuse et délicate. Venez créer votre porte plante en macramé lors de cet atelier d'initiation. Solène Miclo vous apprendra les noeuds de base du macramé et vous pourrez ainsi repartir avec votre création !
Atelier par Sol Handmade macramé. Tarif : 5€ (matériel inclus). Sur inscription à la bibliothèque.

WEEK-END FESTIF ANNIVERSAIRE AU FORT
VENDREDI 16 ET SAMEDI 17 MAI

CROSS SCOLAIRE
VENDREDI 16 MAI
À 14H • fort Kléber

Tous les ans, les élèves de l'école élémentaire récoltent des fonds ou des objets au profit d'une association. Pendant la semaine du cross, les bénévoles passeront dans les classes afin de sensibiliser les jeunes à leurs actions.
Venez les encourager, voire courir à leurs côtés !

MUSÉE DES ÉTOFFES ET DOMAINE VITICOLE
MARDI 20 MAI
Départ 8H • Parking de la mairie

Partez à la découverte du Musée de l'Impression sur Etoffes de Mulhouse. Il possède une des plus importantes collections de tissus imprimés provenant du monde entier. Cette collection retrace l'histoire technique et artistique de l'indiennage en Alsace, mais aussi des étoffes d'Inde, du Japon, d'Indonésie, d'Afrique, etc. À midi, pause "Carpe Frite" avant de repartir à la conquête du Domaine viticole de Rolly Gassmann sur le retour.
Tarif : 45€/personne comprenant le repas (apéritif, entrée, plat, dessert, café, vin et eau pendant le repas), billet d'entrée et visite du domaine. La commune de Wolfisheim offre le transport et une partie des boissons.

JUIN 2025
Wolfi Jazz
DU 25 AU 29 JUIN
FORT KLÉBER

Politique environnementale



Engagement

Protection des espaces ruraux et naturels : un engagement fort

Au nord de la RN4, la politique de Wolfisheim se caractérise par un urbanisme qui restreint tout développement dans les zones rurales. Cette partie de la commune est en grande partie zonée en espace agricole, garantissant la protection des terres et des paysages ruraux. À l'ouest, cette zone de protection s'étend pour inclure des espaces dédiés à la biodiversité, notamment pour la préservation du crapaud vert, espèce locale, et des zones de non-traitement s'étendent jusqu'aux étangs de pêche, véritables refuges pour de nombreuses espèces et hauts lieux de biodiversité.

Au Sud du canal de la Bruche, Wolfisheim mène également une ambitieuse politique de renaturation. La commune a initié un projet de forêt Miyawaki, une méthode de reboisement dense qui favorise la croissance rapide d'espèces locales. Ce projet permet de renforcer le couvert végétal et de créer un écosystème résilient. Par ailleurs, la municipalité a acquis plusieurs hectares dans le Ried de la Bruche, une zone humide précieuse, pour assurer la conservation de cet écosystème fragile et riche.







Équilibre

Wolfisheim : une politique environnementale pour un équilibre urbain et rural



Depuis de nombreuses années, la municipalité de Wolfisheim s'engage dans une politique environnementale ambitieuse, visant à préserver et enrichir tant le cadre urbain que rural de la commune. Avec une approche intégrée et durable, la ville parvient à conjuguer protection des écosystèmes et amélioration du cadre de vie pour ses habitants. Parmi les initiatives récentes figure la création d'une aire de cyclotourisme le long du canal de la Bruche, dans la partie sud de la commune. Cet aménagement offre aux cyclistes un espace dédié pour faire une pause au cœur de la nature, favorisant les mobilités douces et la découverte du patrimoine naturel local.



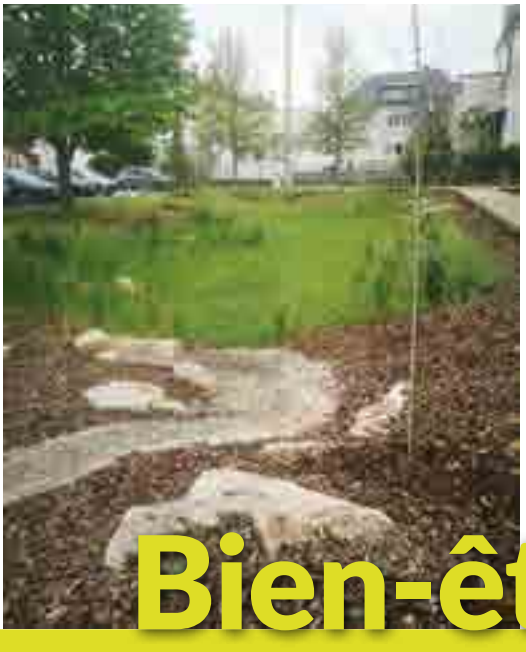



Bien-être

Un cadre urbain vert et boisé pour un bien-être durable

En parallèle de ces efforts ruraux, Wolfisheim déploie des initiatives pour verdir et améliorer la qualité de vie en milieu urbain. La commune mène un programme de plantations d'arbres à grande échelle, notamment autour du nouveau lotissement, pensé pour être progressivement noyé dans une véritable forêt urbaine. À terme, ce quartier offrira aux habitants un environnement naturel dense en arbres, contribuant au confort thermique et visuel, tout en renforçant la biodiversité locale.

Les espaces verts de qualité s'étendent dans tous les quartiers, créant des lieux de convivialité et de détente pour les résidents. Le Parc Fort Kléber, emblème de cette politique, se distingue comme un véritable poumon vert et abrite une forêt urbaine précieuse. La ville innove également avec des initiatives comme l'écopâturage urbain et la gestion écologique des eaux pluviales, notamment par la création d'un jardin de pluie. Ce dernier permet une infiltration durable des eaux tout en ajoutant un espace paysager apaisant.

Avec ces actions, Wolfisheim transforme son espace urbain en un environnement verdoyant et accueillant, intégrant harmonieusement la nature dans le quotidien des habitants et affirmant son engagement pour un développement durable au service des générations futures.

Zoom

Un nouveau pas pour la préservation de la biodiversité locale

La municipalité poursuit activement son engagement en faveur de l'environnement avec l'acquisition récente d'une parcelle située le long de la Bruche. Ce terrain, voté lors du Conseil Municipal du 10 octobre 2024, sera au cœur d'un ambitieux projet de renaturation destiné à restaurer les écosystèmes du Ried de la Bruche et à préserver durablement la biodiversité locale.

Une démarche cohérente pour la renaturation

Cette acquisition, d'un montant de 109 529,94 € TTC, s'inscrit dans la continuité de la politique municipale. L'objectif est de restaurer les habitats naturels et de renforcer la diversité écologique tout en valorisant le rôle de cet espace dans la résilience des écosystèmes locaux.

Un espace dédié à l'éducation et à la sensibilisation

Dans le cadre de ce projet, l'accès à ce terrain sera encadré pour garantir la tranquillité nécessaire à la restauration et au développement des habitats naturels. Il deviendra un lieu privilégié pour accueillir des événements ponctuels liés à l'éducation à la nature et au développement durable, en partenariat avec les écoles, associations et autres acteurs locaux. Ces initiatives permettront de sensibiliser les habitants à l'importance de préserver notre patrimoine naturel et de transmettre des valeurs environnementales fortes aux générations futures.

Un engagement fort pour l'environnement

Ce projet illustre pleinement la volonté de la municipalité de répondre aux enjeux écologiques actuels par des actions concrètes et ambitieuses. Par cette acquisition, nous affirmons une fois encore notre vision d'une ville durable, tournée vers la protection et la valorisation de ses ressources naturelles.
Nous vous tiendrons informés des prochaines étapes de cette initiative, qui marque une avancée significative dans notre démarche de préservation et de sensibilisation à l'environnement.

...à suivre



Interview

Flavien Manguila, photographe à Wolfisheim

En quelques lignes, pouvez-vous vous présenter et présenter votre passion pour la photographie ?

Je suis un photographe amateur naturaliste, pratiquant la photographie comme un passe-temps, passionné de photographie aviaire.

À travers mes images, j'essaye de partager mon EMERVEILLEMENT pour la BEAUTE et les ATTITUDES de ces êtres merveilleux pour que chacun prenne conscience de l'importance de la protection de leurs HABITATS afin d'assurer la PRESERVATION de ces espèces pour le bonheur des GENERATIONS FUTURES.

En tant que photographe passionné par la faune et la flore, quelles espèces ou paysages de Wolfisheim vous semblent les plus menacés aujourd'hui ? Avez-vous observé des changements dans leur présence ou leur comportement au fil des années notamment sur le Ried de la Bruche ?

J'habite à Wolfisheim depuis peu. De ce fait, il me manque des éléments factuels pour évoquer le déclin d'une quelconque espèce, ou la dégradation d'un habitat particulier.

Cependant, comme le recommandent les organismes de protection de la nature, il faudrait planter des haies, entre ou le long des parcelles agricoles. Ces haies constituent un refuge et un environnement propice pour trouver de la nourriture (baies, insectes et micromammifères).

Il serait aussi souhaitable de limiter l'usage des produits phytosanitaires, qui déciment les insectes, source d'alimentation de l'avifaune, empêchent la reproduction des micromammifères, des reptiles et de batraciens et de poser des nichoirs sur le Ried de la Bruche, au fort Kléber, ou partout où c'est faisable.

Notre commune abrite la seule héronnière (site de reproduction de hérons cendrés) située en zone habitable de l'Eurométropole, qui mérite une protection. C'est un magnifique endroit qui servirait à la sensibilisation des enfants.

À propos du changement de comportement, j'ai constaté que le hibou moyen duc (rapace nocturne) niche de plus en plus dans les zones des habitations humaines.

Ces derniers mois, j'ai constaté qu'il y a des cigognes qui passent la nuit sur les lampadaires de la commune.

À travers vos photos, vous avez une façon unique de capturer la beauté de la nature. Selon vous, comment la photographie peut-elle sensibiliser les habitants de Wolfisheim à la nécessité de préserver la biodiversité locale ?

La réponse à cette question est dans la deuxième partie de ma présentation.
La sensibilisation commence à travers l'éducation à la nature de nos enfants, l'initiation aux beautés de la nature autour de chez eux, pourquoi pas, par une expo photo ? Dans un lieu public de notre commune ?

Il me semble que MONTRER la BEAUTE cachée des choses à travers la photographie aux habitants de Wolfisheim est un bon début. Ne dit-on pas que "la beauté sauvera le monde" ?

travaux

Revenons sur cette fin d'année 2024

Achèvement de l'opération de rénovation des ateliers municipaux

Les travaux sont terminés ! La réalisation par nos agents, de placards de rangement ainsi que divers aménagements intérieurs parachèvent les importants travaux de modernisation des ateliers municipaux.
En un peu plus d'un an, l'ensemble du site a été modernisé (dépose de l'ancien bardage en tôles ondulées, pose d'une nouvelle toiture isolée -intégrant des panneaux photovoltaïques-, remplacement et isolation des murs extérieurs, mise en peinture des sous-bassements, changement des fenêtres et huisseries, nouveaux blocs sanitaires, espaces de vie rénovés…). L'éclairement naturel a aussi été amélioré par la création de vastes zones translucides en façade principale ainsi que des puits de lumière en toiture.

L'ensemble offre à présent des conditions de travail modernes et bien meilleures : en particulier, l'isolation thermique du bâtiment permet un confort augmenté des agents travaillant à l'intérieur tout en améliorant les performances énergétiques du site.



Fleurissement

En cette saison, place au fleurissement d'hiver, faisant la part belle aux pensées, myosotis, pâquerettes, lysimaques…
Cette année, il est à noter que les nouveaux massifs de la rue d'Oberhausbergen, délimités par des contours métalliques réalisés par nos agents, bénéficient également de plantations d'hiver. Pour une commune toujours plus belle et emplie de couleurs !
Les bulbes, également plantés cet automne dans les massifs concernés, seront récupérés au début 2025 et réutilisés. Nous en reparlerons…

Éclairage public : on est à plus de 99% en led !

Depuis 2021 nos agents communaux ont modernisé près de 350 sources lumineuses du parc d'éclairage public urbain par relampage en led des éclairages existants.

Il est précisé que toute nouvelle installation est maintenant toujours équipée de la technologie led (par exemple rues du Bœuf Rouge et Kriegacker).
Le maintien des mâts en place -lorsqu'ils sont en bon état- tout en remplaçant la source lumineuse par une technologie led permet de réduire très considérablement la consommation énergétique.

À ce jour 99% du parc d'éclairage urbain (hors installations sportives et illuminations) est en led. La rue des Cigognes qui demeure à ce jour éclairée par des lampes au sodium haute pression sera équipée en led en 2025, lors d'une opération plus globale de réfection des enrobés. L'atteinte des 100% en led est donc pour bientôt.





















Décoration de Noël

Les leds s'invitent aussi dans les décorations de Noël. Moins énergivores et ainsi plus écologiques, les nouvelles guirlandes de Noël posées en façade de la Mairie, de la Petite Mairie ainsi que celle accrochée dans le sophora (arbre ornemental) jouxtant la fontaine sont nouvelles et entièrement composées de led.











Réparation des vitres protégeant les vitraux de l'Eglise Catholique

Les vitraux de l'Eglise Catholique -construite au tout début des années 60- sont protégés par des vitres transparentes de couleur neutre. Certaines d'entre elles présentaient des impacts ou des fissures.

Une entreprise spécialisée est intervenue courant octobre pour remplacer les vitres détériorées et poser d'autres vitrages de protection afin d'assurer une bonne conservation des vitraux d'origine de l'édifice.



Une station d'autopartage en cœur de village

Une station d'autopartage est actée rue d'Oberhausbergen au plus près du Square du Bœuf Rouge. Relevant d'une gestion privée, le véhicule pourra être loué depuis une application. Le véhicule devra être retourné à sa station de départ pour mettre fin à la location (celle-ci pouvant être de courte durée ou de plusieurs jours).



…et des retours en images



Installation des deux chaudières récentes du site du fort au sein de nos écoles maternelle et élémentaire, suite à l'obligation faite de fermer les intérieurs du fort.



En-gazonnage du cimetière.



Entretien des allées du fort par rechargement en gravier poursuite de l'opération en 2025 !

Assistance Service GAZ 67

Dépannage - Entretien
Spécialiste des chaudières à gaz
Toutes marques

Détection du monoxyde de carbone

Mise en service
Détartrage

Devis Gratuit

Franck Takvorian
17, rue du Climont
67202 Wolfisheim

Tél.: 03 88 12 66 35
Port.: 06 28 05 55 06

asgaz67@gmail.com
www.asgaz67.fr

Aquatonic

L'hiver approche, nous restons actifs







AQUA TONIC : dans la vie de Wolfisheim

Nous proposons toujours les cours

- de **Fit'kids** le mardi à 16h10 à l'école Maxime Alexandre.

- de **gym santé** le lundi à 9h30 et de gym renforcement musculaire - Pilates à 19h30 au centre sportif et culturel.



Le dimanche 13 octobre, Aqua Tonic a organisé sa bourse aux jouets et vide grenier annuel. Une cinquantaine d'exposants étaient présents et ont permis aux nombreux visiteurs de faire de belles affaires. La mairie de Wolfisheim a apporté son aide et mis à disposition le centre sportif et culturel.

Il importe de ne pas négliger sa santé et son bien-être, ainsi nous rappelons que l'association "Aqua tonic" propose en plus des séances d'aqua gym, d'aqua Pilates et d'aqua gym pré et post natal.

NOUVEAU :
Cours de Qi-Gong à compter du jeudi 9 janvier 2025,
Au centre sportif
et Culturel de Wolfisheim



Toutes les informations concernant les activités de l'association : thème, lieux, horaire...

aquatonic.strasbourg.free.fr

Tél. 06 14 59 89 48

La COW

Nouveau comité et nouvelle dynamique pour l'association de la COW

Vers de nouveaux projets sportifs entre Wolfisheim et Oberschaeffolsheim











L'association COW (Coureurs d'Oberschaeffolsheim et de Wolfisheim) démarre une nouvelle étape de son histoire avec l'élection d'un nouveau comité de dix membres.
À sa tête, Jérôme Riehl occupe désormais le poste de président, accompagné d'Anne Scheidecker, vice-présidente. Nikolina Apostolova assure le rôle de secrétaire, tandis que Sophie Claudepierre gère la trésorerie accompagnée de Karine Allonneau.
Le comité se complète avec des membres dynamiques : Marie-Reine Gross, Sandra Roques, Pascal Roques, Yannick Fernbach, et Tharcice Marmillod.

Promotion du sport et convivialité au cœur de l'association

L'association COW, dédiée à la promotion du sport entre les villages de Wolfisheim et Oberschaeffolsheim, offre de nombreuses activités tout au long de l'année.
Elle propose notamment des rendez-vous hebdomadaires de renforcement musculaire, chaque mercredi soir, de 18h30 à 19h30 au gymnase de l'école élémentaire de Wolfisheim. Ces sessions permettent aux participants de maintenir une bonne condition physique dans une ambiance conviviale. Ce sont des coachs sportifs d'Univers le Sport qui sont en charge de ces séances.

Outre des séances régulières, un rendez-vous mensuel est fixé le premier dimanche du mois pour une sortie de course à pied, idéale pour tous les niveaux.
La première rencontre de l'année sera marquée par une sortie spéciale à l'occasion de la Saint-Nicolas, le 8 décembre prochain au fort Kleber de Wolfisheim.
Des événements supplémentaires tels que des randonnées et des sessions de renforcement musculaire le dimanche matin, des weekends sportifs ou des rendez-vous à des dates clefs viendront ponctuer le calendrier annuel.

La grande course inter-villages : le rendez-vous à ne pas manquer

Le projet phare de l'association reste l'organisation de la grande course reliant les deux villages de Wolfisheim et Oberschaeffolsheim. Cet événement tant attendu est prévu pour le 14 septembre 2025. Afin de garantir le succès de cette manifestation sportive, l'association appelle à la mobilisation de nombreux bénévoles pour encadrer l'événement et assurer une organisation fluide et sécurisée.

Avec ce nouveau comité et une dynamique renouvelée, l'association COW s'apprête à poursuivre ses actions en faveur du sport local, tout en renforçant les liens entre les habitants des deux communes.

N'hésitez pas à nous rejoindre : association.lacow@gmail.com

Votre Sang peut sauver une Vie



Amicale des Donneurs de Sang Bénévoles D'OBERSCHAEFFOLSHEIM ET DE WOLFISHEIM

Nous remercions tout d'abord tous ceux et celles qui montrent qu'ils ont fait le pas vers le Don du Sang au courant de l'année 2024. Votre courage et votre détermination démontrent votre sensibilité envers les autres. Nous souhaitons que vous gardiez cette démarche formidable utile à tous les malades.

Le besoin de sang devenant de plus en plus pressant, l'Amicale des Donneurs de sang bénévoles vous demande de venir de plus en plus nombreux effectuer un don du sang. Pensez au réconfort que vous apportez, par ce geste salvateur.

Venez nous rejoindre lors des prochaines collectes, nous vous remercions d'avance au nom des malades et du Comité. Alors, BRAVO ! Et bien entendu, faites la promo du Don de Sang autour de vous.

Nous remercions également les Maires, adjoints et conseillers municipaux pour leur soutien financier et pour la mise à disposition des salles pour les collectes.

L'Amicale a tenu un stand pour la promotion du don du sang à la course du C.O.W le dimanche 8 septembre à Wolfisheim.

Le samedi 12 octobre, l'Amicale, pour le grand bonheur de tous, a organisé sa soirée "Tartes Flambées" au Foyer Saint Ulrich.

Depuis quelques années le Foyer Saint Ulrich résonne de nouveau des propos et des rires d'une assistance ravie.

Par ailleurs, de nombreux villageois sont venus directement auprès des fours pour emporter leurs tartes ou pizzas à la maison.

L'Amicale par la voix de son président, tient à remercier l'ensemble des participants à ce moment de chaleureuse convivialité.

D'autre part, bravo à tous les bénévoles, qui ont par leur présence et leur investissement, permis la réussite de cette soirée festive.

Nous n'oublions pas les généreux donateurs tant professionnels que privés de nos deux communes, qui ont contribué à enrichir la tombola de précieux lots.

Encore, merci à tous et à l'année prochaine.

Tendez votre bras et donnez un peu de vous-même pour aider nos malades, dans une ambiance chaleureuse et généreuse !

Date des Collecte en 2025

- **à Oberschaeffolsheim : les mardi 1er avril et 18 novembre de 16h30 à 20h**
- **à Wolfisheim : les mardi 14 janvier, 10 juin et 12 août de 16h30 à 20h**

Contact mail :
jean-marie.labroche@wanadoo.fr
06 37 19 75 65



Étoile Sportive de Wolfisheim

BIENTÔT LA FIN DU CYCLE ALLER POUR NOS ÉQUIPES

Le bilan sportif de cette première moitié de saison est très positif pour notre club. Notre équipe 3 est toute proche de se qualifier pour la phase titre de la deuxième partie de saison, tandis que l'équipe 2, après un début de championnat difficile, a su se reprendre pour terminer au milieu du tableau.

Quant à notre équipe fanion, cette saison est une année de transition. En effet, nous avons choisi de donner la chance à des joueurs issus de nos catégories jeunes, pour la plupart habitants de notre commune et formés au club. L'apprentissage a été rapide, et ils ont déjà signé quelques belles performances, tant en coupe qu'en championnat.

Côté jeunes, l'entente avec nos voisins d'Oberschaeffolsheim commence à porter ses fruits. Nos U13 seront ainsi en phase titre lors de la deuxième partie de saison. Les autres catégories progressent également à leur rythme, en prenant plaisir à jouer tout en continuant à apprendre. Il est important de rappeler que ces équipes sont en football loisir, où les résultats passent après le développement et le plaisir du jeu.

Côté animation, comme chaque année, nous avons eu le plaisir d'organiser notre soirée Halloween au fort Kléber, qui a fait frissonner plus de 400 courageux participants. Un grand merci à nos bénévoles, à l'équipe du Wolfiloup (Fabien et son équipe), à l'AAFK, ainsi qu'à la mairie et ses agents municipaux, sans qui cette soirée n'aurait pas été possible. Nous vous donnons d'ores et déjà rendez-vous l'année prochaine !

Prochaine date à retenir : le dimanche 9 février, pour notre traditionnel vide-grenier au CSC. Plus d'infos par mail à aesw.wolfisheim@gmail.com, sur notre page Facebook ou en mairie.

Nous profitons également de cette publication pour adresser nos meilleurs vœux à nos licenciés, parents, bénévoles, partenaires et à la commune à l'occasion des fêtes de fin d'année. Merci à tous pour leur confiance et leur soutien au quotidien.

Si vous aussi avez envie de vous inscrire dans un projet associatif, n'hésitez pas à nous rejoindre. Seul on va plus vite, mais ensemble on ira plus loin !







Le judo, une école de la Vie



"Plus l'ascension est longue, plus la montée est difficile, plus grande sera la satisfaction. Et plus magnifique sera la vue une fois au sommet"

Jigxrx Kanx – Fondateur du judo

Bien plus qu'un sport, le judo construit les gens. Des institutions telles que l'UNESCO, l'ONU (Nations Unies) ou l'UNICEF, ont introduit le judo dans plusieurs de leurs programmes de coopération et de développement. Le judo est l'un des sports les plus appropriés dès l'enfance, car, en plus du bien-être physique et mental, il développe de grandes valeurs éducatives chez ceux qui le pratiquent.

Le judo, par le contact physique aide à la connaissance de soi et à la compréhension des autres, c'est une école de sociabilité pour chacun, quel que soit l'âge, le sexe ou l'objectif pour lequel il pratique. Plus l'individu reste impliqué longtemps, plus le judo aura un effet positif.
L'entraînement en judo ne se limite pas à apprendre des techniques de projection ou de contrôle au sol. Les séances commencent et se terminent par un salut, symbolisant le respect et l'humilité. Les judokas sont également encouragés à respecter leur partenaire d'entraînement, car chacun contribue au progrès de l'autre.
Le *Randori* (combat libre) est une partie essentielle de l'entraînement en judo. Il permet aux pratiquants d'appliquer des techniques apprises dans des situations réalistes tout en respectant leur partenaire. Le Randori n'est pas une question de vaincre ou d'être vaincu, mais d'apprendre et de s'améliorer continuellement.

Le judo enseigne à ne jamais abandonner. Les défaites sur le tatami ne sont pas des échecs, mais des opportunités d'apprendre et de s'améliorer. Cette mentalité de persévérance est un atout précieux dans tous les aspects de la vie.

Le judo est accessible à tous, indépendamment de l'âge, du sexe ou du niveau de forme physique. Pour les enfants, il offre un moyen sûr et amusant de développer leur motricité et leur coordination, tout en leur enseignant des valeurs essentielles telles que le respect et l'écoute.

Plus qu'un simple sport, le judo est une école de vie. Il forme non seulement des combattants, mais aussi des citoyens respectueux et responsables.
Alors, rejoignez le Judo Club WOLFISHEIM et découvrez ce que la "voie de la souplesse" peut vous apporter !

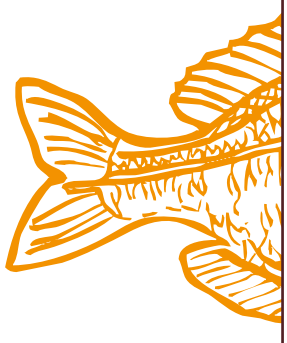
Sorelest
REGULATION - ELECTRICITE - SYSTEMES DE TELEGESTION
Installations électriques - Armoires électriques
Raccordements électriques de chaufferies
Dépannages - Gestion technique centralisée
PARTENAIRE TECHNIQUE
SIEMENS
DISTECH CONTROLS
Sotel LACROIX
48 rue des Vignes - Z.A. 67202 WOLFISHEIM
Adresse Postale CS 62013 - 67038 STRASBOURG CEDEX
Tél. 03 88 76 55 80
Site web : www.sorelest.fr - Courriel : contact@sorelest.fr

Ludo Wolfi
ET LES JEUX

Ludi wolfi est une association culturelle qui fait la part belle aux jeux, sous toutes leurs formes.
Alors même les mauvais joueurs peuvent venir aux différentes sessions, quelque soit votre âge !
L'association existe depuis trois ans maintenant et permet de réunir petits et grands pour un moment de partage et de convivialité.
De plus, notre ludothèque s'enrichit de plusieurs centaines de jeux chaque année, et nos adhérents peuvent chaque mois emprunter des jeux de notre catalogue (adhésion 25€ par an / famille).
Les prochaines dates sont programmées et n'attendent que vous.







Nous contribuons à votre édition



AMICALE

Pêche & Loisirs

WOLFISHEIM AA "seul, entre amis, en famille, passionnément la pêche !"

La pêche de compétition aux étangs de la Westermatt pour les nuls (référence aux célèbres guides, pas à nos pêcheurs).

L'Amicale Pêche et loisirs de Wolfisheim a organisé cette année 3 concours de pêche sur ses étangs. Le but est simple : attraper le plus de poissons dans le temps imparti, en général 8 heures, souvent en deux manches de 4 heures entrecoupées par la prise d'un repas en commun préparé par les bénévoles de l'association.

Les étangs présentent généralement de bons postes où le poisson se trouve en quantité et de moins bons... Le décor étant planté, cette répartition très irrégulière des poissons est due à la combinaison de très nombreux facteurs : la météo en premier lieu (les poissons qui sont des animaux à sang froid sont extrêmement sensibles à tous les changements de température). À l'instar des humains, ils cherchent les meilleures conditions pour leur bien-être : nourriture, chaleur, fraicheur, abri etc, tous les paramètres comptent, leur humeur aussi, parfois mordeurs, parfois boudeurs. Par exemple, en hiver les poissons ont tendance à se regrouper et limiter leurs déplacements en restant là où il y a le plus de fond, à la recherche de chaleur et ne se nourrissent quasiment plus. À l'inverse, en été, les poissons se déplacent incessamment à la recherche de nourriture et il n'est pas rare de les voir juste sous la surface profitant d'un bain de soleil, ou alors à l'ombre d'un herbier pour chercher un peu de fraicheur. Connaître les poissons, leur milieu et leurs habitudes permet aux compétiteurs de les rechercher là où ils se trouvent naturellement en adaptant leurs techniques de pêche.









Les concours de pêche, réunissent des passionnés de tous âges (pas que des retraités...), généralement ils écument les différents concours organisés tout au long de l'année, parfois à plusieurs centaines de kilomètres, parfois un le samedi et un le dimanche selon un calendrier fixé presque un an à l'avance. Notre région offrant un très grand nombre d'étangs et de plans d'eau, elle est idéale pour pratiquer cette passion.

Les compétiteurs étant plutôt grégaires, ils sont souvent présents sur les mêmes concours au fil des saisons et des années, c'est le cas chez nous, nous avons une majorité de fidèles qui reviennent parce qu'ils savent qu'ils trouveront un cheptel de beaux poissons, un accueil et un cadre exceptionnels le tout géré par une équipe de bénévoles motivés, à leur service, travaillant toute l'année pour offrir les meilleures prestations possibles.



Le déroulement d'un concours : après un tirage au sort qui permet à chacun de prétendre au meilleur poste (ou au moins bon), vient le moment de s'installer minutieusement pour disposer de tout le matériel nécessaire qui permettra de gagner en efficacité et de mettre en bourriche le poisson de plus que le voisin pour passer devant lui au classement.

Arrive enfin la pêche. Au signal, tout le monde débute au même instant. La pêche est toujours différente d'un jour à l'autre



Résultats :

Pêche 2x4H du 6 avril en équipe :

Pêcheur Etang 1	Pêcheur Etang 2	Poids total équipe Kg	Classement général
[illegible]	[illegible]	75,220	1
[illegible]	[illegible]	71,200	2
[illegible]	[illegible]	44,870	3

Pêche 1x8H individuelle du 23 juillet étang 1

Pêcheur Etang 1	Poids total équipe Kg	Classement général
Raphael ANCKENMANN	29,320	1
Christophe KOCHER	25,840	2
François MUNICH	19,010	3

Pêche 1x8H individuelle du 31 juillet étang 2

Pêcheur Etang 2	Poids total équipe Kg	Classement général
Christophe KOCHER	31,170	1
Stéphann WALFERT	16,510	2
Thomas SCHOTTER	9,900	3

et d'un étang à l'autre. Ce qui marche ici aujourd'hui ne marchera pas forcément ici demain ou ailleurs. Et cela devient cornélien, quand ce qui marchait le matin ne marche pas 2 h plus tard. C'est là qu'intervient l'expérience du pêcheur. Accumulée à force de pratique et donnant l'avantage à ceux qui en feront bon usage et qui en observant les voisins s'adapteront au comportement du jour des poissons.

La pesée vient conclure la phase de pêche et tous les poissons sans exception retournent à l'eau, en bonne santé après avoir été manipulés avec le plus grand respect.





La remise des prix se déroule au chalet pour conclure une journée qui sera cadencée toute la journée par des échanges bon enfant (mais plutôt taquins) au rythme des prises (ou pas) des uns et des autres.

Comment en arrive-t-on à la pêche de compétition ? Cela commence toujours par le plaisir de se retrouver au bord de l'eau, souvent avec les copains ou les copines car ce sport n'est pas l'apanage que des garçons !!! En témoigne le nombre de filles qui participent aux Ateliers Pêche et Nature de notre partenaire la Fédération Départementale de Pêche du Bas-Rhin. Ensuite c'est à celui qui attrapera le plus gros poisson ou qui prendra telle ou telle espèce, ou le plus grand nombre de prises etc et hop sans s'en rendre compte, on est mordu et on s'inscrit à son premier concours. On trouve toujours un nouveau challenge au bord de l'eau. À chaque sortie de pêche on apprend quelque chose même après 40 ans de pratique. À chaque compétition on progresse. Et à chaque fois c'est le même plaisir qui





se renouvelle à l'infini. Oui, c'est bien le plaisir le maître mot de ce sport (prenez une canne de 13 mètres dans les mains accrochez y un poisson de 10 kg et je vous garantis que c'est du sport). À la pêche le plaisir est partout : plaisir d'attraper du poisson, plaisir de se retrouver entouré par les copains ou les autres compétiteurs, plaisir de communier avec la nature, de pratiquer un sport de plein air accessible pendant les 4 saisons... Bref, vous l'avez compris, la pêche est une source de plaisir inépuisable et à portée de mains pour tous les habitants de Wolfisheim. Il y a forcément une pêche qui vous correspond. Loisir ou compétition, seul le plaisir compte. Venez partager notre passion.

Renseignements :
aplwolfisheim@yahoo.fr
FD67: https://www.peche67.fr/

Amicale Pêche & Loisirs Wolfisheim AA

Pêche des enfants "Challenge des trois communes" Eckbolsheim/ Oberschaeffolsheim /Wolfisheim





Cette année, la traditionnelle pêche des enfants "challenge des trois communes" s'est déroulée le samedi 13 avril aux bords des étangs de l'AAPPMA d'OBERSCHAEFFOLSHEIM, sous la direction de Henri SAENGER, président de l'association de pêche organisatrice.

A cette occasion, une centaine d'enfants dont 35 de la commune de Wolfisheim, pour certains débutants, pour d'autres plus aguerris, âgés de 5 ans à 16 ans, venant pour la plupart des communes d'Eckbolsheim / Oberschaeffolsheim / Wolfisheim ont pris place autour de l'étang pour s'adonner à la pêche, un loisir respectueux de l'environnement et dont les vertus de patience, de concentration, de respect des règles et des poissons, ne sont plus à démontrer. Hé oui, un autre monde d'éveil que celui des tablettes et des téléphones portables.

Messieurs Philippe JESSEL Président de l'AAPPMA d'Eckbolsheim et Serge LOUPMON Président de l'Amicale

Pêche & Loisirs Wolfisheim ainsi qu'une quinzaine de bénévoles provenant de ces trois associations avaient bien fait les choses en mettant à la disposition des "enfants pêcheurs débutants" cannes à pêche, appâts, et "éducateurs bénévoles". Bref, de quoi passer un bel après-midi ensoleillé au bord de l'eau, proche de la nature avec de beaux souvenirs plein la tête.

La pisciculture BIHL de Friesen (68) dans le Sundgau a procédé à l'alevinage de 300 kilos de truites dont 50 kilos de grosses truites.
De nombreux élus ont tenu à honorer cette belle manifestation dont Monsieur Eric AMIET Maire de la commune de Wolfisheim, à l'initiative de cette traditionnelle pêche pour enfants, qui a remis le premier prix au jeune Baptiste KEITH 9 ans qui a attrapé une truite d'un poids de 1,290 kilo mais également à Bastien DURLOT qui a attrapé... le plus petit poisson mesurant 6 centimètres.

Un grand BRAVO à tous ces enfants qui ont fait preuve de patience, un grand BRAVO aux lauréats, et pour les enfants qui ne sont pas repartis avec une belle coupe dans les mains, il ne faut pas désespérer, l'apprentissage de la pêche est un art et pour gagner il faut apprendre, s'entrainer et persévérer et un jour vous serez "les winners". À cet effet, la Fédération de Pêche du Bas-Rhin organise des stages de Pêche et Nature aux étangs de la Westermatt à Wolfisheim. Les moniteurs encadrants sont tops et très professionnels comme j'ai pu le constater.

Un grand MERCI aux bénévoles des trois associations de pêches d'Eckbolsheim / Oberschaeffolsheim / Wolfisheim qui par leur patience, leur savoir, leur bonne humeur ont permis de faire passer à tous ces enfants et accompagnants, un bel après-midi ensoleillé.

Challenge des 3 communes Truites :

1er prix : KEITH Baptiste
9 ans Truite 1,29 kg
2e prix : KAHN Léa 9 ans Truite 1,26 kg
3e prix : ASATRIYAN Alen
6 ans Truite 1,23 kg
4e prix : ZERR Nolan 8 ans Truite 1,2 kg
5e prix : ABDO Flora 7 ans Truite 1,165 kg
6e prix : WINSTEL Dorian
13 ans Truite 1,14 kg
7e prix : SCHNEIDER Louis
6 ans Truite 1,09 kg
8e prix : GRIMM Lenny
7 ans Truite 1,065 kg
9e prix : WOLF Malo
7 ans Truite 1,055 kg
10e prix : LUNG Charlie
6 ans Truite 0,985 kg
11e prix : TAPKEN Alexis
11 ans Truite 0,915 kg
12e prix : HERMOUET Aubin
8 ans Truite 0,815 kg
13e prix : WOHLGEMUTH Léon
5 ans Truite 0,715 kg
14e prix : ERB Télio 5 ans Truite 0,67 kg



KAISER Dimitri 10 ans et PETRIANOS Elios 6 ans qui avaient également pêché une truite d'un poids de 670 g mais qui arrivaient en 2e et 3e position par ordre d'inscription à la pesée par rapport à ERB Télio ont été récompensés par un tee-shirt.



Prochain rendez-vous de la pêche des enfants : au bord des étangs de l'AAPPMA d'Eckbolsheim le samedi 26 avril 2025.

En attendant, à tous les enfants et parents, l'Amicale de Pêche & Loisirs Wolfisheim et ses 105 membres vous souhaitent de passer de belles fêtes de fin d'année et que le Père Noël se montre généreux.



FOCUS SI INTÉRESSÉS

Ateliers pêche nature de la federation de pêche 67

Les Ateliers Pêche et Nature sont un bon moyen pour votre enfant (à partir de 7 ans) de découvrir la pêche et le milieu aquatique.
Les animations sont dispensées par un éducateur sportif diplômé.
Un matériel adapté en fonction de la technique de pêche est mis à disposition des enfants afin de découvrir notre passion dans les meilleures conditions.

Vous pouvez inscrire votre enfant pour une ou plusieurs séances (au choix). Une pédagogie est adaptée en fonction du niveau des participants.

Pour tout renseignement, n'hésitez pas à joindre Pierre LETTLER animateur diplômé auprès de la Fédération de Pêche du Bas-Rhin au 07 61 84 95 81 ou par courriel p.lettler@peche67.fr

48 journées (Matin/Après-midi ou Après-Midi) "Ateliers Pêche Nature" se sont déroulés au bord des étangs de la Westermatt durant l'année 2024.



Serge LOUPMON
Président de l'Amicale Pêche & Loisirs Wolfsiheim





En 2024 création de 4 postes de pêche à l'étang 3 – 224 heures de bénévolats ont été consacrées à l'entretien des étangs de janvier à octobre. Projet pour l'année 2025 : Création d'un ponton sécurisé à l'étang 1 pour personne à mobilité réduite et séniors.

Mise en place d'un second conteneur pour le stockage de matériel divers destiné à l'entretien des étangs et à la nourriture pour les poissons. Rénovation de la cuisine.

Plaisirs Equestres
Wolfisheim


1

De 2015 à 2024, 10 ans déjà que nous avons repris le Poney Club de Wolfisheim. Que de chemin parcouru !

Baptême Poney à partir de 2 ans et demi, cours d'équitation Baby Poney pour les enfants de 3 à 6 ans, puis l'évolution à cheval du Galop 1 au Galop 7.

En 2019, nous devenons centre équestre labélisé, Cheval Club de France avec une mention, "Bien Être Animal" encouragé par la FFE (Fédération Française d'Equitation) et le CRE (Comité Régional d'Equitation) à poursuivre notre évolution.

Un grand BRAVO, à notre équipe "Compet" qui, depuis 3 années s'entraine toutes les semaines et le résultat de 2024 est époustouflant. 1

295 engagements à des concours officiels régionaux, 82 Podiums et 38 fois sur la plus haute marche du podium, la 1re place.

Avec l'organisation de concours régionaux FFE, et une spécialisation en Mountain trail, qui, depuis quelques années, se développe dans notre Région. 2

Mais nous avons un autre projet pour 2025 Plaisirs Équestres, organisateur de Concours de Dressage et Para Dressage.

Le Dressage, tout le monde connait, mais le Para Dressage ? 3

Notre section d'équitation adaptée "Horse Up" encadrée par Jenny d'Arcy monitrice diplômée Équi Handi, développera cette discipline. 4

Ce sont des épreuves de dressage réservées aux cavaliers en situation de handicap physique ou sensoriel. En fonction de son handicap et de son grade, le cavalier a droit à des aides pour guider son cheval. Un cavalier qui a perdu l'usage de ses jambes pourra remplacer ces dernières par des petites baguettes, un guide vocal pour les




2





personnes mal voyantes... ainsi le cavalier pourra présenter une reprise devant un jury au même titre qu'une personne valide. Grâce aux yeux et aux jambes de son cheval, un cavalier en situation de handicap peut se donner de réels objectifs sportifs et techniques.

Contacts : Pauline 06 82 30 49 58
plaisirs.equestres.wolfi@gmail.com
pour accéder à notre catalogue d'activités, sans identifiant et sans mot de passe : https://cloud24.kavalog.fr/PONYS/
Equitation adaptée : Jenny 06 10 49 80 70
horseup67@gmail.com

Nous contribuons à votre édition



ASSOCIATION DE QUARTIER

Wolfiswaldele



L'association Wolfiswaldele, ancrée dans le tissu local depuis 14 ans, c'est avant tout un groupe de voisins et d'amis engagés pour faire vivre notre quartier, renforcer les liens, et embellir notre environnement.

Toute l'année, nous organisons des événements variés pour partager des moments uniques et apporter notre touche de convivialité.
Nous retroussons nos manches pour entretenir et nettoyer le chemin de ronde du fort Kléber attenant aux jardins de la rue du Climont. C'est l'occasion de nous retrouver, armés de notre sécateur et de notre bonne humeur, pour partager un moment en pleine nature.



Quelques membres de l'association avant le débroussaillage du chemin de ronde du fort Kléber, en octobre 2024

Chaque année en septembre, nous organisons la Fête du Quartier, un moment convivial pour se retrouver autour de plats partagés, d'éclats de rire et de belles rencontres. Une excellente manière de renforcer nos liens et de célébrer l'esprit de quartier ! Petits et grands sont les bienvenus pour partager un moment joyeux et festif.



Après-midi bredele - vin chaud ou partage de galettes des rois : ce sont des instants magiques où la générosité et la gourmandise se rencontrent, et où l'on célèbre les traditions locales dans une ambiance chaleureuse.
Nous avons également mis en place un groupe Whatsapp ouvert aux résidents du quartier, afin d'échanger sur des sujets variés (informations générales, recherche ou prêt d'outils, relais d'informations de la mairie, etc.).
Nous nous associons aussi à la démarche "participation citoyenne", futur projet mené conjointement par la gendarmerie et la mairie de Wolfisheim, afin de mettre en place une culture de la prévention de la délinquance.





Dans notre association, chaque action est une opportunité de créer du lien, de s'entraider et de rendre notre quartier plus vivant. Rejoignez-nous pour participer à ces moments inoubliables et, ensemble, continuons à faire de Wolfiswaldele une association vivante !
Association "Wolfiswaldele"
Contact : wolfiswaldele@gmail.com

Pharmacie de Wolfisheim



Le Dr Enzo ITALIANO et son équipe
vous remercient de la confiance que vous leur accordez
et vous présentent leurs meilleurs vœux pour la nouvelle année.

Une équipe à votre entière disposition pour vous servir
et vous apporter son expertise au quotidien.
La satisfaction et la santé de nos patients sont nos priorités.

du lundi au vendredi 8H30-12H / 14H-19H
le samedi 8H30-12H / 14H-17H

LE SAVIEZ-VOUS ? Le pharmacien n'est plus seulement celui qui délivre des médicaments, il est également actif dans les domaines du **DÉPISTAGE** (angine, covid, cystite, grippe), de la **VACCINATION** et du **MAINTIEN À DOMICILE** avec l'installation de lit médicalisé, en plus de son rôle de conseil habituel.

03 88 78 01 04 - mail : pharmacie.wolfisheim@gmail.com

NOUS SOMMES LÀ POUR PERMETTRE AU PLUS GRAND NOMBRE DE CONSTRUIRE LEUR VIE EN CONFIANCE

GROUPAMA GRAND EST
VOTRE ASSUREUR DE PROXIMITÉ

AGENCE DE SCHILTIGHEIM
101 route de Hausbergen
Tél : **03 88 19 75 08**

Horaires d'ouverture :
Du mardi au vendredi de 8h30 à 12h30
et de 13h30 à 19h00
Le samedi de 08h00 à 12h00

Groupama

CONSEILLER EN IMMOBILIER

Vous souhaitez
vendre ou acheter,
une maison, un appartement ?
Laissez-moi
vous accompagner
dans cette nouvelle
perspective.

Joyeuses fêtes
de fin d'année à tous.



Katia EHRET EI
Contactez-moi :
06 24 47 14 88
katia.ehret@sfr.fr
RSAC : 932149784

THEATRE

Thenso



Retour sur les représentations des Misérables : un succès !

Les 1er, 2 et 3 novembre 2024 ont eu lieu les représentations de notre spectacle "les Misérables" (1re partie) dans la jolie salle culturelle du CSC complètement transformée pour l'occasion et ce fut un véritable succès !



Wolfisheim

« Les Misérables » : la version populaire et énergique de la troupe du Thenso

DNA du 30/10/24

La troupe du Thenso présente la pièce *Les Misérables* du vendredi 1er au dimanche 3 novembre au centre sportif et culturel de Wolfisheim. Attention, la première soirée affiche déjà complet !

L'intrigue est changée mais les sujets traités par Victor Hugo – la cupidité, l'exploitation des travailleurs, la pauvreté, l'injustice – sont toujours d'actualité. Dans un monde qui se dit moderne, la misère est différente mais elle existe toujours et les gens sont souvent épuisés.

Le fruit d'une résidence artistique

Aujourd'hui comme hier, personnages, sur leur parcours, croisent la chance de rencontres déterminantes, comme Gavroche, plein de courage et d'énergie, et Jean Valjean qui prend sous son aile Cosette et lui permet de vivre une certaine stabilité.

Le Thenso Théâtre est en effet, dirigé par Christ Wolff, explose dans un genre de spectacle mêlant jeux de masques, théâtre, danse, décors et costumes grandissimes. Ce spectacle populaire est joué par des comédiens amateurs, de tous âges, du vendredi 1er au dimanche 3 novembre au centre sportif et culturel de Wolfisheim.

La troupe est composée d'adolescents et d'adultes, comédiens expérimentés ou amateurs. Christ Wolff a su insuffler son énergie, tant dans la mise en scène que dans la chorégraphie toutes et fort-grimées de l'adaptation. Surprises, humour, complicités et bonne humeur garantis.

Ce spectacle, qui n'est que la première partie des Misérables, est le fruit d'une résidence artistique réalisée en juillet 2024.

Une première représentation, à Fismes de celle-ci, a remporté un succès fou. La suite fera l'objet d'une deuxième pièce, prévue pour 2025.

La soirée du 1er novembre est d'ores et déjà complète, alors n'attendez pas pour réserver vos places !



La première représentation des Misérables, proposée en fin de résidence, vient remporter un succès fou. Photo Thenso



Trois représentations à guichet fermé et autant de salles combles .
Une "standing ovation" pour la dernière .
Des comédiens inspirés et des spectateurs enthousiastes.
Une mention spéciale pour la scène désopilante du tribunal et son juge déjanté, applaudie tous les soirs.
Des scènes chorales qui ont provoqué les rires et les larmes.
Et bien plus de moments inoubliables partagés avec notre public.



Jean Valjean
Le forçat



Monsieur Madeleine,
le Maire



Le chœur
Les forçats







Un immense merci à tous nos spectateurs qui ont fait de ces représentations un moment magique.

Leur soutien et leur passion sont notre plus belle récompense.

Voici quelques extraits de leurs réactions :

"Je suis venue voir votre pièce dimanche et j'ai beaucoup aimé : quel beau travail ! quelle belle jeunesse". (Muriel)

"C'était remarquable ! La mise en scène, les musiques, les acteurs, les masques, les lumières, les danses (dont celles des accessoiristes !), la coordination, les textes, la lecture finale et cette liste n'est pas exhaustive ! en deux mots : Bravo – Chapeau ! (Catherine)

"Je n'ai qu'un mot : époustouflant ! On est vraiment épaté par le jeu des acteurs et la mise en scène : waouhhh ! Mille bravos !" (Marie)

"Je ne peux dire que BRAVO : magnifique spectacle, bravo la troupe ! (Josiane)

"Très bon moment de théâtre" (Corine)

"Magnifique interprétation !!! Félicitations à la troupe du Thenso !" (Véronique)

"Merci beaucoup pour cette superbe représentation" (An)

"Nous nous sentons privilégiés d'avoir pu faire partie du public de cette première à guichet fermé ! Quel beau spectacle, qui a su nous embarquer dans cette œuvre magistrale ! Bravo pour la mise en scène enlevée, et le travail sous masque : un sacré défi ! On a déjà hâte de voir la partie 2 !!! Bravo à tous et merci pour cet accueil chaleureux dans une jolie salle aménagée avec soin" (Julie)

"Encore un grand bravo à vous et à la troupe pour tout ce travail ; quel beau résultat" (Muriel)

"Du vrai théâtre populaire, comme je l'aime" (Patricia)

Les "ouvrières"



Les "rouliers"



Cosette, dite l'alouette



Et son bourreau : Madame Thénardier





La bonne nouvelle : l'aventure continue !

Rendez-vous l'année prochaine pour la suite des Misérables !

En juillet 2025 : la 2e partie – la partie parisienne ! Avec un défi majeur : convoquer la bataille de Waterloo, le couvent du petit-Picpus, le jardin du Luxembourg, les barricades, les égouts de Paris et l'éléphant de la Bastille sur la petite scène du CSC de Wolfisheim. Rien que cela !

Mais notre épopée théâtrale ne s'arrêtera pas là :

début novembre 2025, vous pourrez revoir la 1re partie et la 2e partie et/ou l'INTEGRALE

En attendant, vous pouvez voir et revoir les photos des représentations sur notre site https://theatredesenfantsdusoleil.com

Et pour la troupe : le travail reprend dès le 2 janvier 2025 pour 4 stages (vacances de Noël- Hiver-Printemps et début des vacances d'Eté + un atelier (les samedis) / mois.

Les ATELIERS Clowns et Masques pour ADULTES

Les activités du THENSO ne se limitent pas à la création et aux représentations de spectacles.

Les adultes se retrouvent un dimanche par mois dans la salle du CSC pour un atelier "clowns et masques", animé par Christa Wolff.

Pour ces ateliers, aucun pré-requis n'est exigé : chacun peut venir en fonction de sa disponibilité et de son envie, sans obligation de résultat, d'assiduité et sans enjeu de représentation. Nul besoin d'avoir déjà une expérience de jeu, de théâtre ou de clown : seules l'envie et la bonne humeur sont requises.

Les ateliers se déroulent essentiellement dans la salle culturelle du CSC et peuvent accueillir jusqu'à 12 personnes. On y pratique le jeu masqué et le clown, l'improvisation et les jeux en solo, duo et + et l'on rit surtout beaucoup ! Le masque de commedia d'ell Arte et le petit nez rouge du clown (le plus petit masque du monde) induisent un code de jeu qui repose sur l'exagération, l'amplification. Jouer derrière un masque permet de sortir de soi, de s'autoriser à amplifier ses émotions, ses peurs, ses faiblesses, ses désirs et ses rêves. Vivre intensément et se libérer : se libérer de ses angoisses, de ses appréhensions, de ses barrières et de ses faiblesses ; s'en amuser et en rire !

Et cela fait un bien fou ! On sort de ces ateliers bien plus légers qu'on y est entrés !

Les prochaines dates en 2025 : dimanche 2 février / dimanche 16 février / dimanche 16 mars / dimanche 30 mars/ dimanche 6 avril / dimanche 25 mai/ dimanche 8 et lundi 9 juin.

(horaires : 9h30 – 18h) / Tarif : 50 €/ jour / lieu : salle culturelle du CSC de Wolfisheim, à l'exception de l'atelier du 16 mars qui se déroulera dans la salle multi-activités de l'école élémentaire.













Je contribue à votre édition





Ressources humaines
RETROSPECTIVE 2024

Mouvements de personnel

Au service technique

L'équipe espaces verts a été entièrement renouvelée cette année, avec l'arrivée de Messieurs Tom BECARMIN, Bulent DEMIR, Ralph DIRIAN et François LAGOUTTE-SCHMITT. Gageons qu'ils apporteront des idées neuves pour continuer à embellir notre village, dans leur nouveau local de travail.



Au service éducation-jeunesse-culture :

Outre les changements dans l'équipe des professeurs de musique déjà présentés, les services périscolaires ont vu l'arrivée de M. Sofiane AIT IKHLEF et Mesdames Perrine BERTSCH, Gabrielle BLATTNER, Nafissa BOUTRIA et Aurélie RHEIN.

Carnet blanc - Félicitations à :

- Mme Muriel RAPP, agent technique polyvalent, pour son mariage le 31 août 2024 avec M. Fabrice ROCCHI.
- et M. Ralph DIRIAN, agent espaces verts polyvalent, pour son mariage le 6 juillet 2024 avec Mme Emmanuelle BARILE.

Carnet rose - Félicitations à :

- Mme Zoubida ABBAS, ATSEM, pour la naissance de son fils Nahil le 30/01/2024.
- et M. Rémi PSAUME, professeur de musique, pour la naissance de son fils Robin le 28/12/2023.



Médaillés du Travail

2 agents ont obtenu lors de la promotion du 14 juillet 2024, la Médaille d'Honneur Régionale, Départementale et Communale échelon argent, en récompense de 20 ans au service des collectivités locales. Il s'agit de :



• Mme Muriel ROCCHI née RAPP,

adjoint technique principal de 1re classe

Mme ROCCHI a commencé sa carrière publique à la Commune de Wolfisheim le 1er septembre 1997 en tant qu'agent d'entretien au Centre Sportif et Culturel et agent de cantine et garderie périscolaire à l'école élémentaire, après une première expérience d'un an au sein de l'école maternelle de Wolfisheim.

Au fil de toutes ces années, elle a alterné les missions d'entretien de nos multiples structures communales (Centre Sportif, petite mairie, halte-garderie, mairie, bibliothèque, école maternelle) et la cantine scolaire à l'école élémentaire. Toujours constamment impliquée, elle effectue toujours parfaitement le service lors des manifestations communales.

• M. Arnaud PERILLON, attaché principal.

M. PERILLON a commencé sa carrière publique à la Commune d'Essert (90) le 01/05/2005 en tant que Directeur Général des Services, après un master en droit.

Il a ensuite occupé un poste de Directeur des achats et des affaires juridiques au SDEA puis DGS à la mairie voisine d'Oberhausbergen.

Depuis le 1er novembre 2020, il occupe le poste de Directeur des Services Techniques à la Commune de Wolfisheim.





CTS

L'application mobile CTS

L'outil "tout en un" pour simplifier vos déplacements bus-tram sur le territoire de l'Eurométropole de Strasbourg.

Pour préparer vos déplacements

Horaires

Prochains passages en temps réel ou horaires théoriques, retrouvez d'un coup d'œil les horaires complets de l'arrêt de votre choix. Personnalisez votre écran d'accueil avec votre ligne et vos arrêts favoris.

Itinéraires

Trajet le plus rapide, sans changement, avec peu de marche à pied, précisez vos critères pour des itinéraires optimisés avec les meilleures combinaisons bus/tram/car/train possibles en fonction de votre heure de départ ou d'arrivée souhaitée.

Alertes infos trafic

Recevez des notifications personnalisées sur votre smartphone pour être informé de l'état du trafic de vos lignes de bus ou tram préférées.

Pour acheter vos titres et recharger votre carte Badgéo

Votre téléphone devient un distributeur de poche

Mes titres

Abonnements, tickets aller simple, carnets, achetez et validez vos différents titres sur nos valideurs pour un trajet en solo ou à plusieurs. Anticipez vos achats et utilisez vos titres quand vous en avez besoin. Compatible avec tous les smartphones Android NFC.

Départ immédiat

Avec votre smartphone, à l'arrêt de bus ou en station, achetez votre titre de transport à la dernière minute et utilisez-le immédiatement pour tous vos déplacements occasionnels.
Les titres sont valables à compter de la date et de l'heure d'achat. Les titres achetés via cette fonctionnalité vous permettent de voyager avec le TER entre les 13 gares de l'EMS. Compatible avec tous les smartphones Android et iOS.

Recharger sa Badgéo

Plus rapide et plus pratique, vous pouvez recharger votre Badgéo n'importe où grâce à la technologie NFC de votre téléphone via l'application CTS :

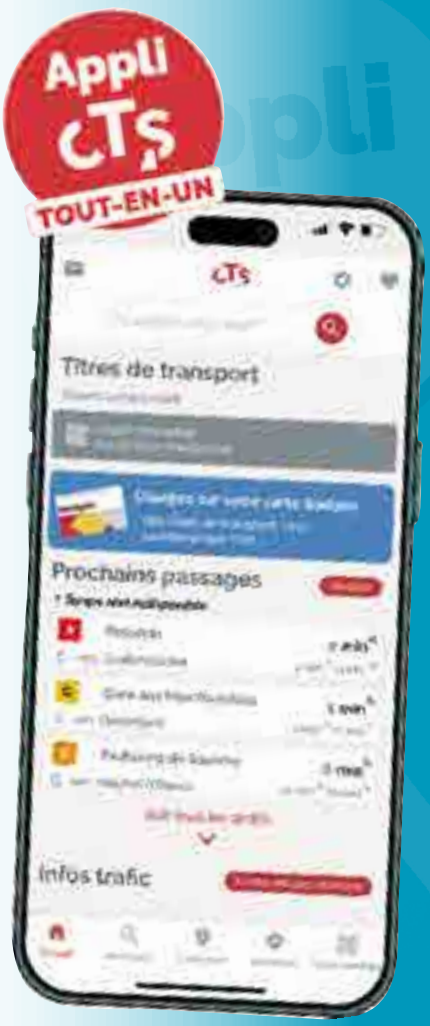







Estelle Heitz - Graphiste

De la création d'œuvres personnalisées singulières, à la réalisation d'outils de communication, j'aime mettre mon imagination au service de vos besoins en tant que particulier ou professionnel.

Vos personnalisations : sur châssis bois ou alu rétro-éclairé, toiles tendues, murs complets, plafonds ou sols, décorations de fenêtres, miroirs, rideaux, tissus d'ameublement... je m'adapte à vos thèmes, vos couleurs, vos dimensions.

Vos besoins graphiques : logos, cartes de visite, plaquettes d'entreprise, calendriers, objets publicitaires, véhicules personnalisés...

Je saurai trouver l'image révélant au mieux votre identité et marquant les esprits.

Rencontrons-nous pour parler de votre projet.

Cré Home - Personnalisation d'intérieur & design graphique
crehome.strasbourg@gmail.com - 06 83 46 36 01

www.crehome.org

Participation citoyenne

Le 29 octobre dernier, la Mairie, en collaboration avec la gendarmerie, a organisé une réunion d'information autour du dispositif de la participation citoyenne.





La participation citoyenne est un exemple de collaboration entre la population et les forces de l'ordre, qui montre que la sécurité n'est pas une question réservée aux seuls pouvoirs publics, mais un effort collectif. En renforçant les liens entre les citoyens et les autorités locales, ce dispositif crée une dynamique de prévention et d'entraide qui contribue à la paix sociale et à la réduction des actes de délinquance. Dans un monde où les enjeux de sécurité sont de plus en plus complexes, la participation citoyenne offre une réponse innovante et adaptée aux défis de notre époque.

Le dispositif de participation citoyenne repose sur une collaboration active et complémentaire entre trois acteurs principaux : le maire, les citoyens référents et la gendarmerie.

Vous souhaitez plus de renseignements ? N'hésitez pas à vous adresser à la gendarmerie de Wolfisheim : gregoire.schell@gendarmerie.interieur.gouv.fr

QU'EST-CE QUE LA PARTICIPATION CITOYENNE ?

Crée en 2006, la participation citoyenne est un dispositif officiel simple, efficace et gratuit qui permet de lutter contre les actes de délinquance et les incivilités d'un quartier ou d'une commune.

Des référents citoyens sont choisis par le maire, sur volontariat, pour faire le relais entre les habitants du quartier et la brigade de gendarmerie locale.

En renforçant le contact et les échanges d'informations entre les forces de l'ordre, les élus et la population, la participation citoyenne s'inscrit pleinement dans la police de sécurité du quotidien.

La participation citoyenne permet également de développer une culture de prévention de la délinquance auprès des citoyens et suscite leur adhésion.

Cette démarche partenariale ne cesse de se développer. Plus de 5700 communes l'ont déjà adopté et mis en œuvre.

LES ACTEURS DU DISPOSITIF

LE MAIRE

Pivot du dispositif, le maire :

- Organise une réunion publique avec le responsable local de la gendarmerie pour présenter l'intérêt de la démarche, expliquer son contenu et associer les personnes volontaires pour devenir « citoyen référent »
- Signe un protocole avec le préfet et le commandant de groupement de gendarmerie territorialement compétent d'une durée de 3 ans, renouvelable par tacite reconduction. Il détermine les modalités pratiques de mise en œuvre, d'évaluation et de contrôle du dispositif
- Arrête le dispositif (mise en place une signalétique spécifique « participation citoyenne », communication publique annuelle du bilan, etc.)

Il peut y associer le service de police municipale et/ou le garde champêtre de sa commune.



LES CITOYENS RÉFÉRENTS

Ils sont choisis par le maire sur la base du volontariat, de la disponibilité et du bénévolat.

Ils alertent la gendarmerie de tout événement suspect ou de tout fait de nature à troubler la sécurité des personnes et des biens dont ils seraient témoins.

Ils relaient les conseils et messages de prévention de la gendarmerie auprès des autres habitants du quartier.

La participation à ce dispositif ne leur confère pas de prérogatives de puissance publique. Les citoyens référents ne doivent donc en aucun cas procéder par eux-mêmes ou être intégrés à des dispositifs de surveillance du quartier ou de la commune.

LA GENDARMERIE

Le responsable de la gendarmerie locale désigne un gendarme référent pour entretenir un contact régulier avec les citoyens référents ; recueil des informations, dispense de conseils et diffusion des messages de prévention aux fins d'information de la population.

Une réunion publique annuelle est organisée par le maire et le responsable local de la gendarmerie pour présenter le bilan du dispositif.

LE FORT KLÉBER

les ateliers

La fermeture des ateliers du fort Kléber à Wolfisheim, décidée par la municipalité, résulte d'une mise en demeure émise par la préfecture, soutenue par un rapport des services d'incendie et de secours. Ces derniers ont soulevé des préoccupations importantes concernant la sécurité des bâtiments, obligeant ainsi la commune à prendre cette décision pour garantir la sécurité des occupants. Il est important de préciser que cette fermeture n'affecte en aucun cas le parc du fort Kléber. L'aire de jeux, le parcours de santé et la mini-ferme restent ouverts et continueront d'offrir aux habitants et aux visiteurs un espace de loisirs sécurisé et agréable. Ces équipements, essentiels à la qualité de vie de la commune, demeureront accessibles et feront l'objet d'une gestion continue.





Nous contribuons à votre édition

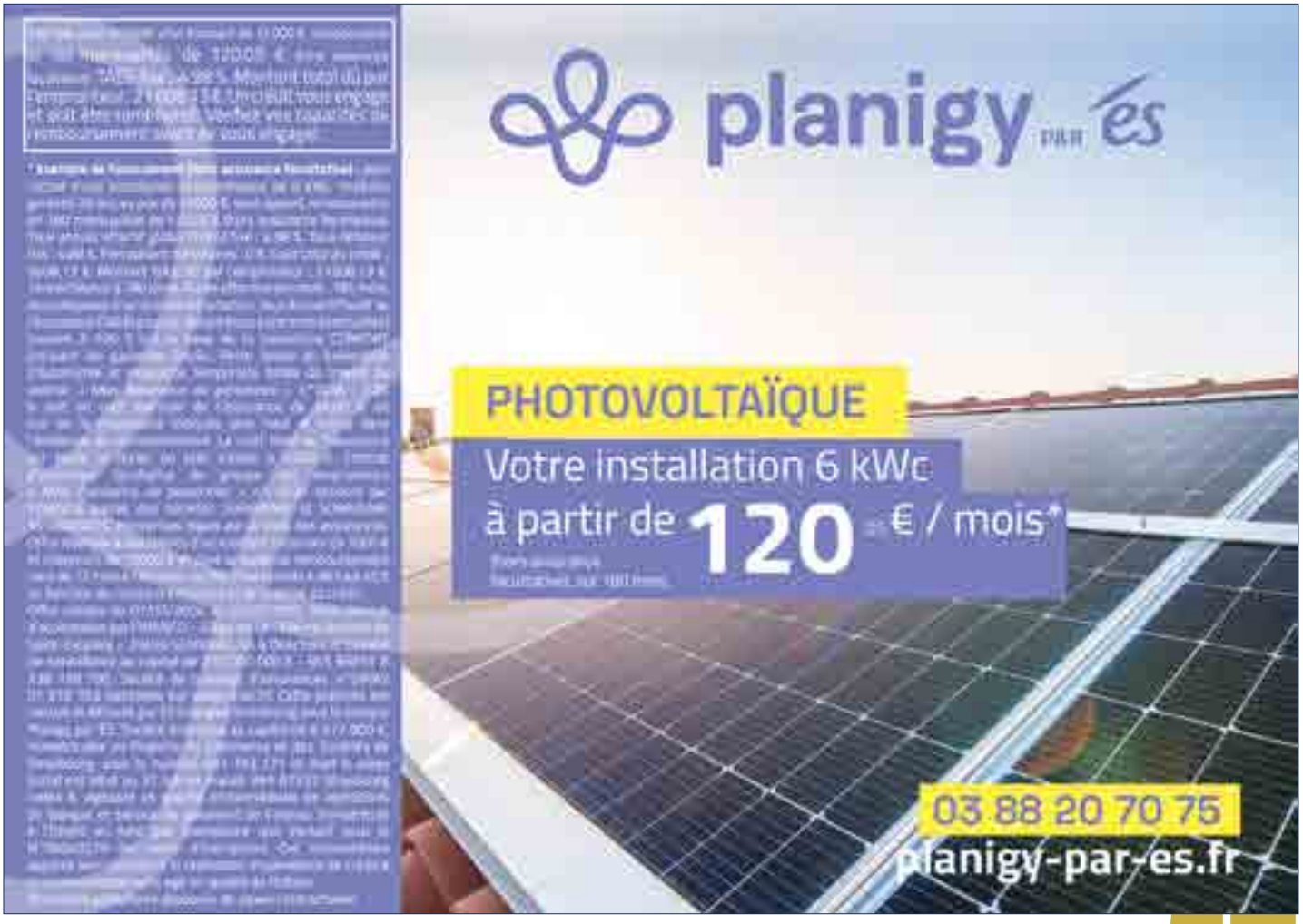

Incivilité

Les Dépôts Sauvages à Wolfisheim :

Un Fléau Écologique et Économique
Malgré les efforts déployés par la municipalité et les services de gestion des déchets, la commune de Wolfisheim continue de faire face à un phénomène préoccupant : les dépôts sauvages.
Si ce fléau n'est pas nouveau, il persiste malheureusement, et ses conséquences écologiques et économiques sont de plus en plus visibles.

Un Fléau Persistant

Les dépôts sauvages désignent l'abandon illégal de déchets, souvent en dehors des espaces prévus à cet effet, comme des zones publiques, des bords de routes ou des espaces naturels. Ces déchets peuvent être de toutes sortes : meubles, gravats, appareils électroménagers, sacs poubelles, déchets verts, ou encore déchets industriels.
À Wolfisheim, malgré les solutions mises en place par la municipalité (bacs de collecte, déchèterie, sensibilisation des habitants), de nombreux dépôts sauvages continuent de se multiplier, en particulier dans les zones périphériques et les lieux moins surveillés.











Collectes

Calendrier 2025

Déchèteries mobiles & spéciales végétaux



	Plobsheim	Erstein	Hoffheim	Eckbolsheim	Wolfisheim	Oberschaeffolsheim	Obernausbergen	
janv	sa11		sa25		sa11			
fév				sa1			sa22	
mars	me12	sa1	me19	me19	lu10	me5	sa29	
avr	sa12	me2	sa19	sa19	sa12	sa5	lu28	
	ve25	me16	me30	me2	sa26	sa19	ve11	sa
mai	lu12	sa3	me21	me21	lu12	me7	sa31	
	ve23	me14	sa31	sa3	ve23	ve16	sa10	ve
juin	sa14	lu2	sa21	sa21	sa14	sa7	lu30	
	ve27	ve13	me4	me4	ve27	sa14	me11	sa
juil	me9	sa5	lu21	lu21	lu7	sa5	me30	
	ve25	ve11	me2	me2	ve25	me16	ve18	me
août	me13	lu4	sa23	sa23	lu11	me6	sa30	
	me27	me13	ve1	ve1	ve29	sa16	me20	sa
sept	me10	sa6	me17	me17	lu8	me3	lu29	
	ve26	me10	me3	me3	ve26	ve12	ve19	ve
oct	sa11	me1	lu20	lu20	sa11	sa4	me29	
	sa25	ve10	me1	me1	sa25	me15	sa18	me
nov	lu10	lu3	sa22	sa22	lu10	me5	sa29	
	ve26	sa8	ve7	ve7	ve28	sa15	me19	sa
déc		sa13				sa13		
	Pkg. du complexe sportif	Impasse rue de la Forge	Pkg. du complexe sportif rue des Frères Lumière	Pkg. du complexe sportif rue du Stade	Pkg. BIPCO du lieu-dit de Cabanne - rue de Cavaly	Pkg. du complexe sportif rue du Stade	Pkg. du cimetière	

Déchèteries

Mobiles
11h à 19h lundi & mercredi
9h à 17h samedi

Spéciales végétaux
14h à 19h mercredi & vendredi
10h à 17h samedi

En dehors des horaires d'ouverture, tout dépôt est strictement interdit.

⚠ Ces installations ponctuelles génèrent des manœuvres avec des véhicules lourds, restez vigilant.

Déchèteries fixes

Horaires d'accès de 8h à 18h45* du lundi au samedi et de 8h à 11h45* les dimanches et jours fériés

STRASBOURG ROBERTSAU
Rue de Lübeck

STRASBOURG KOENIGSHOFFEN
Rue de l'Abbé Lemire

STRASBOURG WACKEN
Rue de l'Église Rouge

STRASBOURG MEINAU
Route de la Fédération

OSTWALD « LA VIGIE »
Rue Théodore Monod

de 8h à 18h45 les lundis, mercredis, samedis et de 8h à 11h45** les lundis, mercredis, samedis fériés**

LA WANTZENAU
Rue Georges Cuvier

**fermeture des sites à 19h en semaine et à 12h le dimanche.

Toutes les déchèteries sont fermées les :
1er janvier, dimanche de Pâques, 1er mai, dimanche de Pentecôte, 1er novembre et 25 décembre.

Service des objets encombrants sur rendez-vous, contactez le 03 68 98 51 89

Le savez-vous ? Accès réservé aux particuliers - Accès exposé aux véhicules de Hoffheim impasse rue de l'Hôtel de l'Étoile, 1 à 5 tonnes, plus grand des 10 tonnes, conviens et trucheurs. Vous remédiez au plus souvent toutes des Sociétés (contrôleurs). Tout dépôt d'immobilisation des déchets sans et nécessaire d'intervenir dans l'enceinte sans l'aide. Le règlement des déchèteries est ces quatre en déchèteries.

État civil 2024

NAISSANCES

JANVIER 2024

03/01/2024
Léon, fils de Caroline LAPP et Cyril BEAUSSIEU - rue du Moulin

04/01/2024
Judith, fille de Clara WERNER Martial HETTLER - rue du Milieu

14/01/2024
Julian, fils de Anne-Cécile LEIMBACH et Brice WALZER – rue du Moulin

29/01/2024
Balthazar, fils de Noémie BARTHELME et Maxime JACOB – rue du Climont

30/01/2024
Nahil, fils de Zoubida TAHARI et Cyrille ABBAS – avenue des Celtes

FÉVRIER 2024

17/02/2024
Téo, fils de Manon ALBRECHT et Tom COCHARD – rue du Château

AVRIL 2024

01/04/2024
Andréa, fille de Aurélie KAPS et Adrien RECHT - rue Hans Arp

02/04/2024 - Jawed,
fils de Eallia LAKAKSA et Youssouf BELABDI – rue de la Westermatt

09/04/2024 – Aboubacar,
fils de N'Diaye DJIMERA et Lassana SYLLA – rue de la Westermatt

MAI 2024

14/05/2024 – Noah,
fils de Elise BOSAL et Mickaël BAIRTRAND – rue de la 2e DB

JUIN 2024

14/06/2024 – Juno,
fils de Clarisse DELVALLEE et Nicolas LE MAY – rue du Moulin

JUILLET 2024

05/07/2024 – Marceau,
fils de Joëlle MASTIO et Gauthier WEYL – rue des Jardins

07/07/2024 – Alexis,
fils Marine MUNSCH et Aurélien NOCK – rue de la 2e Division Blindée

08/07/2024 – Malo,
fils de Marina BEAUPERE et Steve SCHEER – rue de la Mairie

24/07/2024 – Francesco,
fils de Melissa JACOB et Carmine SMARGIASSI – rue du Kriegacker

SEPTEMBRE 2024

01/09/2024 – Gabin, fils de Cerise GROLL et Ludovic HAMMAN – rue des Seigneurs

15/09/2024 – Aysha, fille de MUHAMMAD AMJAD AJAZ et Uzma SERWAT – rue d'Oberhausbergen

OCTOBRE 2024

23/10/2024 – Lisy, fille de Aline METZGER et Florian BASTIDE rue André Wenger



MARIAGES

MARS 2024

20/03/2024 – Lamya BENKHIRAT et Ahmed AL AMRI – rue Hans Arp

AVRIL 2024

13/04/2024 – Solenne GIRODS et Nabil LAAZIZ – avenue des Celtes

22/04/2024 – Adrien MORISSET et Francis STABENAU – rue André Wenger

JUIN 2024

08/06/2024 – Karen LACROIX et Fabien ROBERT – rue Léo Schnug

08/06/2024 – Coralyne PAINEAU et Adrien NONCLERCQ – rue du Moulin

22/06/2024 – Noémie BRAULT et Ryan ABUALHAIGA – rue Saint Pierre

JUILLET 2024

06/07/2024 – Gabrielle CHRISTEN et Jordan DAULIAC – rue Nelly Stulz

06/07/2024 – Emmanuelle BARILE et Ralph DIRIAN – rue du Haut-Barr

13/07/2024 – Pauline MATTU et Julien GUERRERO – rue du Milieu

AOÛT 2024

31/08/2024 – Muriel RAPP et Fabrice ROCCHI – rue du Moulin

SEPTEMBRE 2024

21/09/2024
Clémentine BOURO et Simon LAMOTHE – rue des Seigneurs



Lamya et Ahmed

Karen et Fabien



Gabrielle et Jordan



Muriel et Fabrice





Emmanuelle et Ralph

État civil 2024

GRANDS ANNIVERSAIRES

80 ans

09/12/1943
Gabrielle LAPP – rue des Tarpans

26/02/1944
Marie-Louise VASSE – rue d'Andlau

07/04/1944
Christiane SCHAEFFER – rue St Pierre

09/04/1944
Michel PETER – rue de la Mairie

12/04/1944
Françoise WALTER – av. des Celtes

21/09/1944
Liliane GERNER – rue des Vignes

90 ans

13/02/1934
Gilbert DENEKEN – rue de la Forêt

24/02/1934
Marie-Louise PIERRE – rue St Pierre

30/03/1934
Michel SITTER – impasse des Roses

14/06/1934
Véronique ENGER – rue des Vignes •

20/07/1934
Marcel DOEBLER – rue de la Mairie

01/08/1934
Georgette HOFFMANN
rue des Vergers

31/08/1934 – Jacqueline SCHNEPP
rue Charles Sutter •

21/09/1934 – Anne-Rose LIENHARDT
rue des Prés •

11/10/1934 – Pierre EISENMANN
rue des Seigneurs

24/10/1934 – Germaine EISENMANN
rue des Seigneurs

95 ans

18/02/1929 – Alfred MEHN
rue de la Mairie

04/05/1929
Yvonne MUNCH – rue des Castors

01/09/1929
Maria TARDIVEL – rue Hansi •



Madame Lienhardt



Madame Enger

Madame Schnepp



NOCES D'OR

04/01/1974
Mme et M Jean-Pierre HECKEL
rue Charles Sutter

15/01/1974
Mme et M Gilbert QUIRIN
rue Hans Arp

16/05/1974 – Mme et M Dominique BLUM – rue des Cigognes

19/07/1974 – Mme et M Alfred WINTZ rue de la Mairie

26/07/1974 – Mme et M Jean-Victor PFISTER - rue des Vignes

NOCES DE DIAMANT

29/11/1963 – Mme et M Jean-Pierre KASTER – rue Charles Sutter •

Madame et monsieur Kaster





Madame Tardivel

Madame Lienhardt

Madame Pierre





Dans l'ombre de l'absence, l'amour demeure,
Comme une lumière douce qui apaise les cœurs.
Chaque souvenir devient un trésor précieux,
Un écho tendre qui nous lie à ce qui fut heureux.
Laisse le temps panser les plaies du chagrin,
Et garde en toi la chaleur de ce lien.
Le soleil éclairera à nouveau ton chemin,
Et la vie, doucement, fera naître un matin serein.

EDOUARD ARNAZ

WOLFISHEIM

POMPES FUNÈBRES - MONUMENTS FUNÉRAIRES





Accueil Téléphonique 24/24 h - 7/7 j

03 88 78 06 33

arnaz@pf67.fr

1 C. Rue des Seigneurs 67202 WOLFISHEIM

DÉCÈS

FÉVRIER 2024

03/02/2024 -Raymond GOESEL impasse des Roses

04/02/2024 – Gabrielle FUCHS-ANDLAUER épouse MEYER

AVRIL 2024

02/04/2024 – Anne NORTH veuve WEISS – rue du Général Leclerc

30/04/2024 – Jacqueline HUMANN veuve CLAUSS – rue des Castors

MAI 2024

18/05/2024 – Simone SAGET veuve LEFRANCOIS - rue des Castors

24/05/2024 – Éveline MULLER épouse DENEKEN – rue de la Forêt

JUIN 2024

10/06/2024 – Raymond HOCHMUTH rue Léo Schnug

15/06/2024 – Gabrielle DECKERT veuve TROESTLER – rue Waldteufel

18/06/2024 – Gilbert ESNAULT rue de la 2e Division Blindée

30/06/2024 – Jeannine SPATROHR épouse BORT – rue des Castors

SEPTEMBRE 2024

05/09/2024 – Dominique WOLFF rue du Château

23/09/2024 – Liliane KNIPPER veuve SEYFRITZ – rue de la Mairie

23/09/2024 – Madeleine FUCHS épouse MEHN – rue de la Mairie

OCTOBRE 2024

13/10/2024 – Denis MONIN rue de la 2e Division Blindée

État civil mis à jour au 04/11/2024



Informations utiles

Contacts associations

A.A.F.K.
(Ass. des Amis du Fort Kléber)
aafk@orange.fr

A.C.W.
(Aïkido Club de Wolfisheim)
Pdt : M. Paul MATTHIS
03 88 33 35 25
3 rue Alphonse Adam
67300 Schiltigheim
http://aikimatthis.free.fr

A.DE.QUA.VIE
Pdt : M. Roland AHNNE
03 88 78 30 78
20 rue des Vosges

AMICALE DES SAPEURS POMPIERS
Pdt : Marie RUIZ
06 12 05 93 82
31b petite rue des Seigneurs

AMICALE PÊCHE & LOISIRS WOLFISHEIM
Pdt : M. Serge LOUPMON
06 23 53 13 71
sergeloupmon0683@orange.fr

A.P.W. (Amis de la Pétanque de Wolfisheim)
Pdt : M. Patrick DERE
06 83 86 92 47
contact@apwolfisheim.fr
patrick.dere@sfr.fr

AQUA TONIC
Resp. : Mme Évelyne GINTER
03 88 77 85 00
30 rue Hans Arp
aquatonic.strasbourg.free.fr
ginterevelyne@wanadoo.fr

A.R.B.R.E.S
06 61 19 18 66
13 rue du Canal
67203 Oberschaeffolsheim
http://arbres.asso.fr/
contact@arbres.asso.fr

A.S.O.R (Association des Sous-Officiers de Réserve de Schiltigheim)
Pdt : M. Daniel POUSSEREAU
03 88 51 41 31
06 03 58 79 36
1 rue des Champs
67170 DONNENHEIM
Poussereau.daniel@wanadoo.fr
Siège : 11 rue de Provence
67300 Schiltigheim

ASSOCIATION FONCIÈRE
Pdt : M. Pierre METZGER
Mairie, 19 rue du Moulin

A.R.H (Ass. des Résidents du Herrenwasser)
Pdte : Mme Martine BRUCKMANN
06 10 74 81 82
13 rue des Truites
martine.bruckmann58@gmail.com

B.C.F.K.
La Basse-Cour du Fort Kléber
Pdt : M. Mathieu KEIL
06 36 91 48 34
http://bassecourdufortkleber.over-blog.fr/

B.C.W.
(Basket-Club Wolfisheim)
Pdte : Mme Carole FLEISCHMANN
06 08 96 97 22
carole.fleischmann@neuf.fr

CHORALE SAINTE CÉCILE
Pdt : M. Bertrand CROZET
24 rue des Jardins
03 88 76 54 33
chorale.wolfisheim@cathobord2bruche.fr
Chef de choeur :
M. Hubert HOEHNEN
03 88 76 01 20

CONSEIL DE FABRIQUE
Pdt : M. Bertrand CROZET
03 88 76 54 33
24 rue des Jardins

COW - LES COUREURS D'OBERSCHAEFFOLSHEIM ET WOLFISHEIM
Pdt : M. Jérôme Riehl
association.lacow@gmail.com
www.lacow.org

DEUT DA ZANSAL ! V'NÉ DON DANSË ! (Danse bretonne)
Pdte : Mme Colette COUVÉ
12 rue Hans Haug

DONNEURS DE SANG BÉNÉVOLES
Pdt : M. Jean-Marie LABROCHE
41 rue du Gal de Gaulle
67203 Oberschaeffolsheim
jean-marie.labroche@wanadoo.fr

E.S.W. (Étoile Sportive de Wolfisheim - Football)
Pdt : M. Frédéric DREYFUSS
http://wolfi sheim-es.footeo.com
esw.wolfisheim@gmail.com

FAMILY AFFAIR
M. Pierre WURTZ
03 88 76 09 57
41 rue du Climont
http://www.familyaffair.fr
https://www.facebook.com/FamilyAffairMusic/

F'ART KLÉBER
Mme Marie WUILLIEZ
06 60 73 93 03
7 rue d'Andlau

FEMMES REMARQUABLES D'ALSACE
Pdt : M. Alain GALL
03 88 76 90 44
19 rue du Haut-Barr

IMAGORA-PHOTO
Pdt : M. Rémi LEBLOND
56 rue de la Mairie
http://imagora-photo.fr/

JUDO CLUB DE WOLFISHEIM
Dir. Technique :
M. Stéphane LUTZ
03 69 26 18 10
06 75 86 64 20
54 rue de la Mairie
stephane.lutz@estvideo.fr

LE THEÂTRE DES ENFANTS DU SOLEIL
Pdte : Mme Christa WOLFF
14 rue du Château
06 14 47 82 59
theatredesenfantsdusoleil@gmail.com
www.theatredesenfantsdusoleil.com

LES COPAINS DE L'AIGLE
Pdt : M. Jean-Victor KOHLER
03 88 78 09 34 - 14 rue C. Sutter

LES JOYEUX COPAINS
M. Nicolas ZUMSTEG
03 88 77 8 9 93
38 rue de la Mairie

LUDIWOLFI
Pdte : Laetitia Schott
06 06 96 00 62
12 rue des cigognes
ludiwolfi67@gmail.com

L'UN DES PAONS DANSE
Pdt : P. STEHLIN
06 60 61 69 33 (secrétariat)
13 rue des Vignes

Qi Gong - MÉDIGYM
Pdt : M. Michel ZALUSKI
03 88 78 75 55
4 rue Saint-Pierre

ORCHIDÉE FAMILLE
(Association des parents adoptifs d'enfants d'origine thaïlandaise)
Pdt : M. Pierre GAAB-FOESSEL
03 88 78 04 40
14 rue Saint-Pierre.
http://orchideefamilles.eklablog.com
orchideefamilles@wanadoo.fr

PASSION ÉQUESTRE WOLFISHEIM
Pdte : Mme N. DZUIDZIA
1 rue du Fort Kléber
06 30 12 13 62
plaisirs.equestres.wolfi@gmail.com
https://cloud24.kavalog.fr/PONYS/

PROTAGORA
Pdt : M. André STENGEL
03 88 77 88 52
site.voila.fr/protagora
protagora.ae@voila.fr

LES RANDONNEURS DE WOLFISHEIM CLUB VOSGIEN WASSELONNE
Luc ANDREUX
8 Impasse du Loriot
67203 Oberschaeffolsheim
03 88 77 14 99
06 21 50 31 59
luc.andreux@orange.fr

RÉ'CRÉATION
Pdte : Mme Marlise VASSE
03 88 78 00 59
6 rue d'Andlau

SOCIÉTÉ D'AVICULTURE
Pdt : M. André MEHN
03 88 78 17 94
15 rue de la Mairie

T.C.W (Tennis Club de Wolfisheim)
Pdt : M. Vincent VAN MEENEN
Club house : 03 88 78 84 74
34 rue du Moulin
tcwolfisheim@gmail.com
www.club.ff t.fr/tc.wolfisheim

THÉÂTRE DES QUINQUETS
Pdt : M. Damien BURRET
03 88 28 46 12
06 82 93 82 93
damienburret@gmail.com
quinquets.free.fr

VIETCACAO
Pdt : M. André STENGEL
03 88 77 88 52
06 80 35 47 22
8 rue de la Westermatt
http://vietcacao.com/

WOLFI'BAD
Pdts : M. Laurent DAEFFLER
et Frédéric HUBERD
bad.wolfibad@gmail.com

WOLFI JAZZ
Fort Kléber
www.wolfi jazz.com

WOLFIS'WALDELE
Pdte : M. Rémy ASSAS
Rue du Climont

WPA
Pdte : Maryvonne VONACH
21 rue des Jardins
http://wolfi sheimunprojetpourlavenir.over-blog.com/

En sommeil :
AAPPMA - BCOW – Harmonie municipale – Les sons fi lants – Yan Fen Quan Kung Fu – La croisée des arts nouveaux

NOS LIEUX DE CULTE

Communauté israélite
Président de la communauté israélite :
M. David RIAHI
120 avenue du Général de Gaulle
67201 - Eckbolsheim
judaisme.sdv.fr
06 20 04 22 99

Paroisse catholique
Curé : M. Maurice Bahr
1 rue Saint Pierre
03 88 78 33 04
amb67@yahoo.com

Paroisse protestante
17 rue de la Mairie
06 75 25 36 19

GENDARMERIE DE WOLFISHEIM
2 rue de la 2e Division Blindée
03 88 78 20 19

faites le : 3919
(appel gratuit)
Numéro d'écoute, d'information et d'orientation POUR LES FEMMES.

faites le : 36 77
(prix d'un appel local)
numéro pour signaler la MALTRAITANCE ANIMALE.

vos notes :

Numéros d'urgences

15 SAMU
17 POLICE SECOURS
18 SAPEURS POMPIERS
112 NUMÉRO D'URGENCE EUROPÉEN
115 ACCUEIL SANS ABRI
119 ENFANCE EN DANGER
116 000 ENFANTS DISPARUS

ASUM 67 : 03 88 36 36 36
(Association de Soins et d'Urgences Médicales)
SOS MÉDECINS : 03 88 75 75 75
MÉDECIN (sans urgences) : 116 117

Centre anti-poison : 03 88 37 37 37
SOS Mains : 03 88 55 22 68
SOS Ambulance : 0800 648 201
Pharmacie de garde : 3237
(numéro Audiotel 0,34 euros TTC/minute)
ou sur le site web des pharmacies de garde)

SOS Amitié* : 03 88 22 33 33
SOS Femmes Solidarité : 03 88 24 06 06 ou le 3919
SOS Homophobie : 01 48 06 42 41
http://www.sos-homophobie.org/
Urgence sans abri : 0800 043 050

Aide et informations au victimes 0810 098 609
Fil santé jeunes : 0800 235 236
SIDA Info Service* : 0800 840 800
AIDES Alsace : 03 88 75 73 63
Drogue Alcool Tabac* : 0800 23 13 13
EPI (familles confrontées à la toxicomanie d'un proche) :
03 88 59 99 21 / 06 67 43 49 37
Radicalisation et idéologie : 0 800 005 696
http://www.stop-djihadisme.gouv.fr/

SPA (Société Protectrice des Animaux)
03 88 34 67 67

Urgence sécurité Gaz 24h/24 : 03 88 75 20 75
Fourrière (véhicules) : 03 90 40 14 00
Permanence Éclairage public : 03 88 39 12 59
Urgence eau ruptures de conduites : 03 88 39 12 89
Urgence assainissement débouchage des égouts : 03 88 40 05 96
Voirie interventions urgentes : 03 88 39 41 06

* Gratuit et anonyme, 24H/24 - 7J/7.

Informations utiles

Contacts aides

A.B.R.A.P.A.
Aide Ménagère : 03 88 20 25 27

Aéroport Entzheim
03 88 64 67 67

Aide et Intervention à domicile du Bas-Rhin
03 88 33 01 46

Cadastre 03 90 41 20 35
10 rue Simonis - 67000 Strasbourg

CAF 08 10 25 67 10
22 rue de l'Hôpital
67100 Strasbourg

Centre des Finances Publiques D'Erstein
03 90 29 91 40
2 Rue de la Savoie
BP 30019 - 67150 Erstein

CENTRE TECHNIQUE DE STRASBOURG
14 rue Jean Mentelin
67000 Strasbourg
03 68 33 82 40

CPAM 36 46
16 rue de Lausanne
67000 Strasbourg

Crédit Mutuel
"Parc de la Bruche"
0820 000 831
52 rue du Gal Leclerc
67202 Wolfisheim

CTS (Transports Strasbourgeois)
03 88 77 70 70

DDT du Bas-Rhin
03 88 88 91 00
14 rue du Maréchal Juin
BP 61003
67070 Strasbourg Cedex

Eurométropole de Strasbourg (EMS)
Standard : 03 68 98 50 00
Service collecte des déchets : 03 68 98 51 90
Urgences voirie : 03 88 39 41 06 (7h30-18h)

ES - Électricité de Strasbourg
03 88 18 74 00

Maison du Conseil Départemental Bischheim
4 rue des Magasins

Planning Familial
03 88 32 28 28
13 rue du 22 novembre
67000 Strasbourg

Pôle Emploi 39 49
16 rue Alfred de Vigny
67200 Strasbourg

Préfecture du Bas-Rhin
03 88 21 67 68
Service Social Départemental
Centre Médico-social
4 rue des magasins
67800 Bischheim
03 68 33 84 50

SNCF 3635

Tribunaux
Instance Schiltigheim :
03 88 19 27 80
Grande Instance Strasbourg :
03 88 75 28 10
Administratif : 03 88 21 23 23
Vos droits et vos démarches
3939 > Allo Service Public
www.service-public.fr

HÔPITAUX

Centre Traumatologie & Orthopédie
03 88 55 20 00
Hôpitaux Universitaires de Strasbourg
03 88 11 67 68
CHU Hautepierre
03 88 12 80 00

Contacts médicaux

DENTISTES
Dr. Séverine BIETH
03 88 77 01 24
59 rue de la Mairie

Dr. Christine FLAVENOT-LHOMME
Dr Amélie FISCHER
5a rue du Milieu Rés. "La Louvière"
03 88 77 10 39

DIÉTÉTICIEN-NUTRITIONNISTE
Mme Elsa FISCHER
07 85 68 75 35
1b rue des Seigneurs

INFIRMIÈR(E)S À DOMICILE
Mme Stéphanie SIEFER
Mme Myriam MARQUES
Mme Cécilia VILACA VIROTE
4 square Spindler
03 88 12 68 67

AE Cabinet d'infirmières
Annie RINCK, Emmanuelle KUHN, Coralie SAAS
12 rue Hans Haug Balthasar
03 88 12 44 57

Cabinet 2 rue d'Oberhausbergen :
Mme Nathalie DELGIUDICE
06 16 11 81 67
& Mme Barbara FRANKREICH
06 16 75 2745

LABO DE BIO MÉDICALE
03 88 76 97 98
Fax : 03 88 76 97 33
Dr Ferid BOUDERBALA
46 rue du Général Leclerc

MASSEURS KINÉSITHÉRAPEUTES
M. Olivier CHAUMONT
Mme Marianne HENIN
M. Maxime FRULEUX
03 88 78 74 79
5b rue du Milieu

Cabinet ZALUSKI
03 90 20 26 90
4 rue St-Pierre

Mmes Lauriane HUTHER & Julia FISCHER et AurélieCHRISTNACHER
03 88 77 00 26
59 rue de la Mairie

Mme Alexandra ZELLER
09 82 20 88 08
32 rue de la Mairie

KO2S - Mmes Laurine ITTEL, Céline NIVERT & Marie BOEHRER
50 rue des Vignes
03 88 30 06 94

MÉDECINS
Dr Julien CONRATH et Dr Isabelle VERSAUT
1 rue du Nideck
03 88 78 29 25

Drs HENDEL, ROTH et LUX
59 rue du Général Leclerc
03 88 76 03 02

OSTÉOPATHE
KO2S - Mme Laurine ITTEL
50 rue des Vignes
06 59 94 16 91

Mme Gladys GUILLARD
M. Alexis TISSOT
1b rue des Seigneurs
03 67 97 35 21 - 07 81 60 68 08

ORTHOPHONISTE
Mme Caroline PEROU-BRELET
63 rue de la Mairie
03 88 78 22 45

Mme Aurélia NOCERA
1 rue du Fort Kléber
03 88 78 22 45

Mme Clémentine CARLIN
1b rue des Seigneurs
06 08 75 63 22

PHARMACIE
Dr Enzo ITALIANO
03 88 78 01 04
54 rue du Général Leclerc

PODOLOGUE - PÉDICURE
Mme Marie-Caroline FOESSEL-GAAB
4 rue St-Pierre - 03 88 76 16 01

PSYCHOMOTRICIEN
Mme Claire CHEVREAU DE MONTLEHU
06 23 92 76 25
Mme Anne-Rose ROUX
1b rue des Seigneurs
07 52 06 30 96
Mme Mélanie DEGREMONT
06 95 39 05 30

PUÉRICULTRICE DE SECTEUR
Mme Pauline BEAULIEU
Maison du Conseil Départemental de Bischheim
4 rue des Magasins
ou sur rendez-vous le jeudi de 9h à 11h au pôle Enfance et Solidarité
1 rue Traversière - Eckbolsheim
03 69 33 44 08

SOPHROLOGUE
Mme Chantal GAUTHIER
5 rue Neuve
06 85 60 92 48

VÉTÉRINAIRE
Cabinet ARGOS Wolfisheim
10 rue Hans Arp
03 88 78 81 66

Bon à savoir :

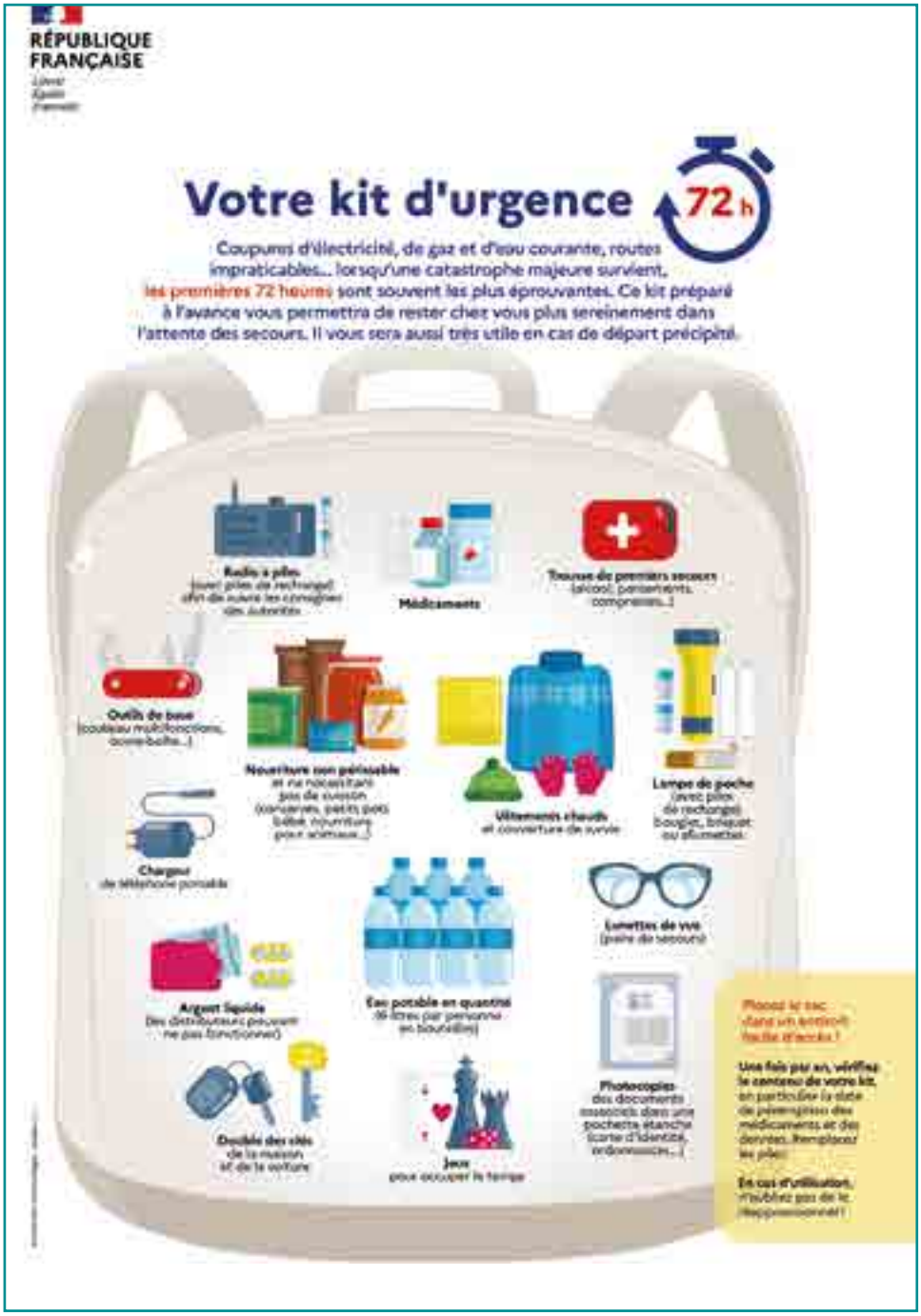

Playlist vidéos du gouvernement, que faire en cas de risques :



Vos élus

Permanence du Maire Éric AMIET - Les mercredis de 15 à 19 heures
Sur rendez-vous au 03 88 78 97 96

… et des adjoints :



Maurice SAUM

Finances, Travaux – Voirie et Urbanisme

- Animation de la commission "travaux, voirie et urbanisme"
- Urbanisme
- Travaux et Voirie (notamment bâtiments et véhicules communaux, propreté, entretien et travaux, aménagement de l'espace public...)
- Animation de la commission "Finances"
- Affaires budgétaires et financières (notamment budget, fiscalité, prospective et programmation financière, gestion des emprunts, les assurances, les achats ...)
- Signature des mandats et titres
- Administration Générale de la commune
- Signature des actes modifiant les propriétés communales : vente ; location ; mise à disposition



Marie-Laure LAMOTHE

Affaires Scolaires et Culturelle

- Animation de la Commission "Affaires Scolaires et Culturelles"
- Gestion de la Bibliothèque municipale
- Représentation du Maire dans les Conseils d'Écoles,
- Relations avec les enseignants de l'école élémentaire et de l'école maternelle, suivi du service de restauration,
- Signature des dérogations de secteur scolaire de l'école élémentaire et de l'école maternelle,
- Représentation du Maire auprès de l'école de musique, animation jeunes, centres aérés, périscolaire,
- Suivi et organisation du festival Wolfi Jazz



Michel WARTEL

Sport, Vie associative, Fêtes et Cérémonies

- Gestion de l'ensemble des questions afférentes à la gestion du fort Kléber
- Animation de la Commission "Sports-Loisirs, Fêtes et Vie associative"
- Gestion de l'ensemble des questions afférentes à la gestion du centre sportif et culturel
- Gestion de l'ensemble des questions liées à la défense nationale
- Gestion des processus électoraux
- Gestion de la communication communale



Laurence MEYER

Affaires Sociales et Petite Enfance, Affaires Environnementales,
Fleurissement et Développement Durable

- Gestion de l'ensemble des questions afférentes aux affaires environnementales incluant les espaces verts communaux
- Gestion de l'ensemble des affaires sociales de la commune
- Gestion de l'ensemble des affaires afférentes aux personnes âgées et à la petite enfance
- Gestion de l'ensemble des questions afférentes à la politique de transition écologique de la ville
- Animation des commissions : "Affaires environnementales, fleurissement et développement durable" et "Affaires sociales et petite enfance"



Directeur Général des Services : M. Valentin GIRARDEAU

Assistante du Maire et du DGS : Mme Jessie TOUSSAINT - 03 88 78 97 96

Directeur des Services Techniques : M.Arnaud PERILLON

Collaboratrice du DST : Mme Marina MENG – 03 88 78 97 94

Ressources Humaines : Mme Martine STOQUERT - 03 88 78 97 97

Communication et Événementiel : Mme Magali MULLER - 03 88 78 97 99

Relais Petite Enfance (RPE) - 8 rue des Cigognes

Responsable : Mme Nathalie RECEVEUR
Permanence en mairie le mercredi de 8h à 12h et 13h30 à 18h30
Tél. : 03 88 78 97 99 - 06 77 50 86 04 - ram@wolfisheim.fr

Micro crèche "Les Stupsi" - 17 rue du Moulin

Directrice : Mme Nathalie RECEVEUR
Le lundi de 8h à 12h50, les mardis et jeudis de 7h45 à 12h20, 13h30 à 18h20 ;
les mercredis et vendredis de 7h45 à 12h20.
Tél. : 03 88 76 97 05 - stupsi@wolfisheim.fr

Bibliothèque - 19 rue de la Mairie
Le mercredi de 9h à 12h et de 14h à 18h30
le jeudi de 14h à 18h30, le vendredi de 8h à 12h et de 14h à 18h30,
le samedi de 9h à 13h
Tél. : 03 88 77 19 24 – bibliotheque@wolfisheim.fr

École maternelle Maxime Alexandre - 13 rue Waldteufel

Directrice : Mme Morgane COCKENPOT
Tél. : 03 88 77 00 98 - maternelle.wolfisheim@orange.fr

École élémentaire - Germain Muller - 31-33 rue de la Mairie

Directrice : Mme Stéphanie UMBRICHT
Tél. : 03 88 78 24 07 – ce.0672114J@ac-strasourg.fr

École de musique intercommunale - 35 rue de la Mairie

Directrice : Mme Muriel BARRIÈRE
Tél. : 06 86 81 04 96 - musiquewh@wolfisheim.fr

EHPAD "Au Fil de l'Eau" - 4 rue des Castors
Directrice : Mme Cathy CENEC
Tél. : 03 88 10 32 75 - waccueil@epios.fr

Fermetures exceptionnelles de la mairie :

Mardi 24 après-midi, mercredi 25 décembre, jeudi 26 décembre

Mardi 31 décembre après-midi et lundi 1er janvier 2025

VENDRE NE DOIT PAS ÊTRE UN CASSE-TÊTE



B&H
IMMOBILIER

POUR VOTRE BIEN, CONFIEZ-NOUS LES CLÉS !

VISITES VIRTUELLES
SIGNATURES ÉLECTRONIQUES
RÉUNIONS EN VISIOCONFÉRENCE
NOTIFICATION DES ACTES PAR LRE*

* lettre recommandée électronique

B&H
IMMOBILIER

VENTE // LOCATION // GESTION // SYNDIC
2 AGENCES POUR VOUS SERVIR : WOLFISHEIM – SÉLESTAT
03 69 20 53 69 // WWW.BH-IMMOBILIER.COM

ENSEMBLE, W

130 emplois

20 apprentis formés aux métiers de bouche

3000 produits par jour fabriqués dans nos ateliers par nos Pros

120 partenariats locaux

Plus de **50** associations locales soutenues

pour une consommation SOLIDAIRE & RESPONSABLE !



et plus que jamais ENGAGÉ pour votre pouvoir d'achat

SUPER U Wolfisheim

Ouvert du lundi au samedi de 8h à 20h

location · DRIVE · 24/24 · LA POSTE RELAIS · Retrouvez nous sur



Rédaction :

Directeur de la publication : Éric Amiet
Responsable de la publication : Michel Wartel
Mise en page : Cré Home
Crédit photo : Mairie de Wolfisheim
et ses contributeurs.

Reproduction, même partielle,
interdite sans autorisation préalable.

Impression : Parmentier
Labélisé imprim'vert.
Imprimé sur papier issu de
forêts gérées durablement.

12/2024
Distribution : Impact Media Pub
Tirage : 2300 exemplaires

Toute l'actualité communale sur Facebook : https://www.facebook.com/mairiedewolfisheim/

Mairie de Wolfisheim
19 rue du Moulin
67202 Wolfisheim
Courriel :
mairie@wolfisheim.fr

Lundi, mardi et jeudi :
de 14h à 17h30
Le mercredi :
de 8 à 12h
et de 14 à 19h (*p71)
Le vendredi :
de 8h30 à 12h
et 14 à 17h30 (*p71)

www.wolfisheim.fr
Tél. : 03 88 78 14 19
Fax : 03 88 77 02 75

Pexels, Artur Pawlak, Gordon Johnson, 4924546, Anja stop the war, AkshayaPatra Foundation, Tim Hauswirth, steveriot1, 4604426 et vijay saini de Pixabay. OPTZS6-987, libellules, de FREEPIK.
Couverture Shutterstock et Flavien Manguila

Cré home 06 83 46 36 01 www.crehome.org

Un article à faire paraître ? Adressez-nous vos fichiers Word (.doc) et photos (.jpg) à l'adresse : communication@wolfisheim.fr pour le 17 mars.